

習志野市教育委員会第12回定例会

日時:令和4年12月21日(水)13時30分

場所:市庁舎3階大会議室

日 程	審議順
1 会議録の承認	(予定)
2 報告事項	
(1) 「令和4年度小・中学校児童・生徒数及び学級数推計」 について	(教育総務課) 1
(2) 令和5年度園児募集経過報告(12月16日現在入園許可数) について	(学校教育課) 2
(3) 令和4年度通学路合同点検結果について	(学校教育課) 3
(4) 児童生徒スポーツ・文化等の活動状況について	(学校教育課・指導課) 4
(5) 令和4年度2学期いじめアンケート集計結果と考察について	(指導課) 5
3 議決事項	
議案第43号 令和4年度習志野市教育委員会顕彰規程に基づく 表彰について	(教育総務課) 6
※議案第44号 令和5年度教育費当初予算案について	(教育総務課) 9
議案第45号 習志野市学校運営協議会規則の一部を改正する規 則の制定について	(指導課) 7
4 協議事項	
協議第1号 次回教育委員会定例会の期日について 令和5年1月18日(水)午後3時00分	8
5 その他	

※は非公開の見込み

令和4年習志野市教育委員会第12回定例会 議案概要

【議案第44号については非公開の見込み】

報告事項(1)

「令和4年度小・中学校児童・生徒数及び学級数推計」について

・「令和4年度小・中学校児童・生徒数及び学級数推計」について、報告するものです。

報告事項(2)

令和5年度園児募集経過報告(12月16日現在入園許可数)について

・令和5年度園児募集経過報告(12月16日現在入園許可数)について、報告するものです。

報告事項(3)

令和4年度通学路合同点検結果について

・令和4年度通学路合同点検結果について、報告するものです。

報告事項(4)

児童生徒スポーツ・文化等の活動状況について

・児童生徒スポーツ・文化等の活動状況について、報告するものです。

報告事項(5)

令和4年度2学期いじめアンケート集計結果と考察について

・令和4年度2学期いじめアンケート集計結果と考察について、報告するものです。

議案第43号

令和4年度習志野市教育委員会顕彰規程に基づく表彰について

・習志野市教育委員会顕彰規程第6条第1項の規定により、令和4年度表彰状を授与するものを決定するものです。

議案第44号【非公開予定】

令和5年度教育費当初予算案について

・令和5年度当初予算案について、市長に申し入れるものです。

議案第45号

習志野市学校運営協議会規則の一部を改正する規則の制定について

・令和5年度から市立全小・中・高等学校に学校運営協議会を設置することに伴い、改正するものです。

報告事項(1)

「令和4年度小・中学校児童・生徒数及び学級数推計」について

「令和4年度小・中学校児童・生徒数及び学級数推計」について、別紙のとおり報告する。

令和4年12月21日報告

習志野市教育委員会
教育長 小 熊 隆

令和4年度版

小・中学校児童・生徒数及び学級数推計

令和4年12月

習志野市教育委員会学校教育課教育総務課

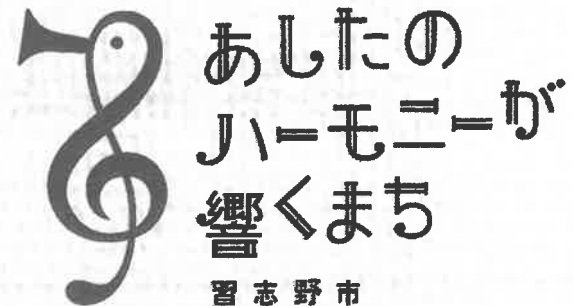

令和4年度版

小・中学校児童・生徒数及び学級数推計

<推計方法>

- 1 令和4年5月1日現在の児童・生徒数及び学級数は、令和4年度学校基本調査の結果を用いた。
- 2 学区人口（6歳児及び12歳児）は、年齢計算基準日を当該年4月1日、住基マスタ抽出日を令和4年4月末日とする住民基本台帳上の人口をそれぞれ年度移行させた。
- 3 小学校は、0歳児が入学する6年後まで、中学校は、2歳児が入学する10年後までを推計している。
- 4 社会増については、事前協議があった開発による増加分を【資料1】のとおり算出した。
鷺沼土地区画整理事業及び袖ヶ浦団地再開発については、現在のところ推計に加味していない。
学校区別の一世帯当たりの児童・生徒発生率について、【資料2】のとおり算出した。
谷津南小学校へのバス通学者数については、別途算出した。【資料3】
- 5 就学率については、小学校は原則100%とし、中学校は過去3年間の平均値を使用した。【資料5】
- 6 通学区域の弾力化に伴う児童・生徒数の増減については、原則加味していないが、東習志野小学校及び実花小学校における東習志野2丁目の弾力化については、影響が大きいため加味している。【資料4】
- 7 小学校においては、令和3年度から段階的に35人学級が導入されることに対応して推計している。
※学級編製の法的基準は小学校1年生から3年生が35人、他の学年が40人であるが、県の弾力的学級編制措置として、他の学年は38人で編制している。今後、段階的に35人学級が導入され、令和7年度にすべての学年が35人で編制できるようになる。
- 8 特別支援学級の児童・生徒数及び学級数については、学校毎の特別支援学級在籍率（障がい別）を用いて直近の3年間を推計し、以降は同数で推移させている。

全小学校 学級数推計 (35人学級を段階的に導入)

年度	学区人口 (6歳)	国標準 1学級	県弾力 1学級	特支 1学級	1年		2年		3年		4年		5年		6年		特支		合計	
					人数	学級数	人数	学級数	人数	学級数	人数	学級数	人数	学級数	人数	学級数	人数	学級数	人数	学級数
令和4年5月1日		35	38	8	1,493	51	1,484	53	1,432	48	1,418	45	1,494	47	1,419	46	357	58	9,097	348
4	1,582	35	38	8	1,493	51	1,484	53	1,432	48	1,418	45	1,494	47	1,419	46	357	58	9,097	348
5	1,479	35	38	8	1,459	49	1,496	51	1,487	53	1,435	47	1,421	44	1,497	47	374	57	9,169	348
6	1,440	35	38	8	1,425	49	1,463	49	1,500	51	1,491	53	1,439	47	1,425	45	353	54	9,096	348
7	1,394	35	R6年度 を以て 終了	8	1,383	49	1,425	49	1,463	49	1,500	51	1,491	53	1,439	47	330	52	9,031	350
8	1,358	35		8	1,352	46	1,383	49	1,425	49	1,463	49	1,500	51	1,491	53	330	52	8,944	349
9	1,273	35		8	1,269	43	1,352	46	1,383	49	1,425	49	1,463	49	1,500	51	330	52	8,722	339
10	1,208	35		8	1,214	42	1,269	43	1,352	46	1,383	49	1,425	49	1,463	49	330	52	8,436	330

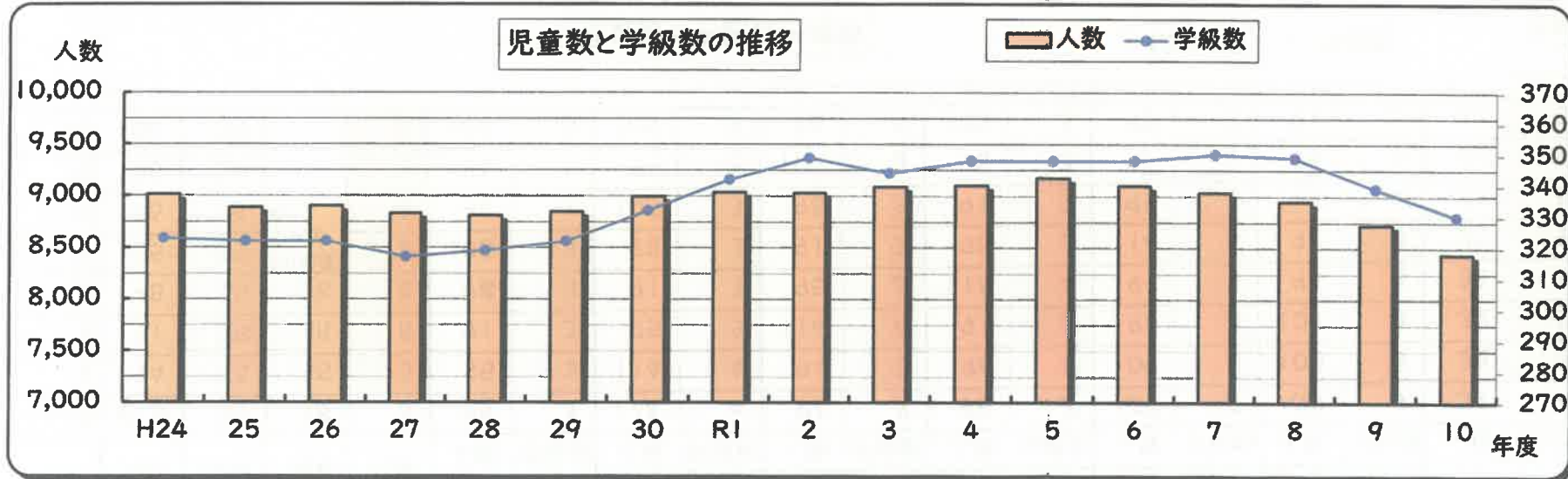

年度	H24	25	26	27	28	29	30	R1	2	3	4	5	6	7	8	9	10
学級数	323	322	322	317	319	322	332	342	349	344	348	348	348	350	349	339	330
人数	9,009	8,887	8,902	8,829	8,807	8,845	8,989	9,031	9,025	9,084	9,097	9,169	9,096	9,031	8,944	8,722	8,436

津田沼小学校 学級数推計(35人学級を段階的に導入)

年度	学区人口 (6歳)	国標準 1学級	県弾力 1学級	特支 1学級	1年		2年		3年		4年		5年		6年		特支		合計	
					人数	学級数	人数	学級数	人数	学級数	人数	学級数	人数	学級数	人数	学級数	人数	学級数	人数	学級数
令和4年5月1日		35	38	8	95	3	114	4	91	3	96	3	109	3	100	3	32	5	637	24
4	94	35	38	8	95	3	114	4	91	3	96	3	109	3	100	3	32	5	637	24
5	91	35	38	8	91	3	95	3	114	4	91	3	96	3	109	3	32	5	628	24
6	98	35	38	8	98	3	91	3	95	3	114	4	91	3	96	3	33	5	618	24
7	105	35	R6年度 を以て 終了	8	105	3	98	3	91	3	95	3	114	4	91	3	33	5	627	24
8	96	35		8	96	3	105	3	98	3	91	3	95	3	114	4	33	5	632	24
9	106	35		8	106	4	96	3	105	3	98	3	91	3	95	3	33	5	624	24
10	106	35		8	106	4	106	4	96	3	105	3	98	3	91	3	33	5	635	25

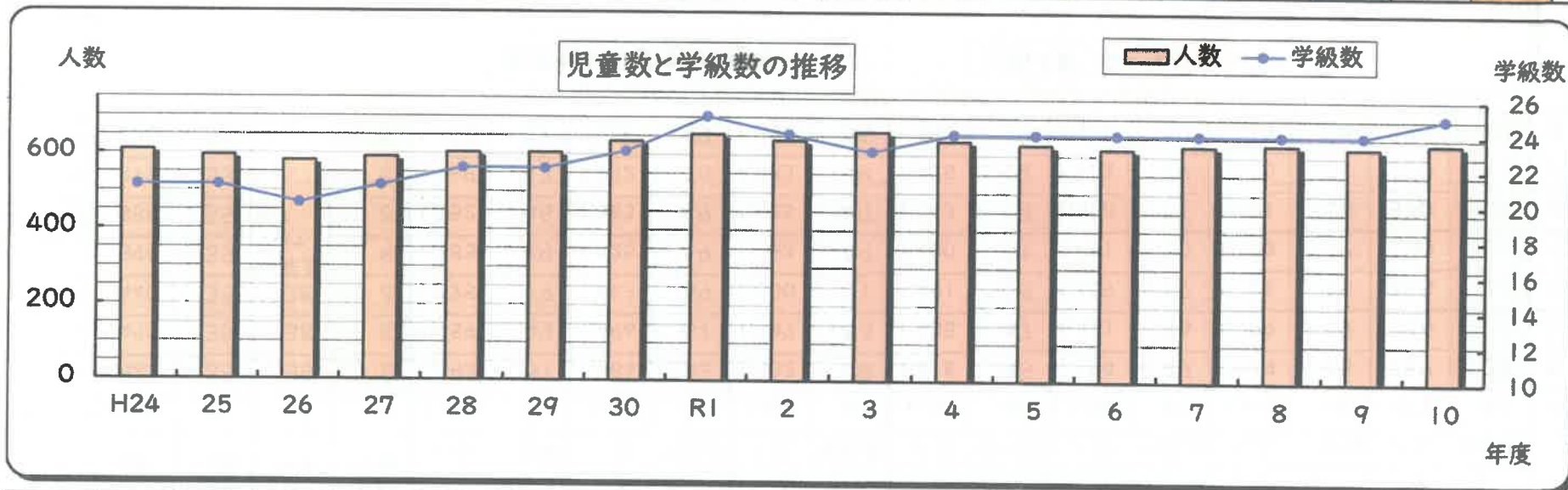

年度	H24	25	26	27	28	29	30	R1	2	3	4	5	6	7	8	9	10
クラス	21	21	20	21	22	22	23	25	24	23	24	24	24	24	24	24	25
人数	609	594	580	590	603	604	636	655	639	661	637	628	618	627	632	624	635

大久保小学校 学級数推計(35人学級を段階的に導入)

年度	学区人口 (6歳)	国標準 1学級	県弾力 1学級	特支 1学級	1年		2年		3年		4年		5年		6年		特支		合計	
					人数	学級数	人数	学級数	人数	学級数	人数	学級数	人数	学級数	人数	学級数	人数	学級数	人数	学級数
令和4年5月1日		35	38	8	109	4	124	4	134	4	109	3	139	4	128	4	27	5	770	28
4	134	35	38	8	109	4	124	4	134	4	109	3	139	4	128	4	27	5	770	28
5	139	35	38	8	139	4	109	4	124	4	134	4	109	3	139	4	29	5	783	28
6	119	35	38	8	119	4	139	4	109	4	124	4	134	4	109	3	29	5	763	28
7	118	35	R6年度 を以て 終了	8	118	4	119	4	139	4	109	4	124	4	134	4	30	5	773	29
8	105	35		8	105	3	118	4	119	4	139	4	109	4	124	4	30	5	744	28
9	105	35		8	105	3	105	3	118	4	119	4	139	4	109	4	30	5	725	27
10	102	35		8	102	3	105	3	105	3	118	4	119	4	139	4	30	5	718	26

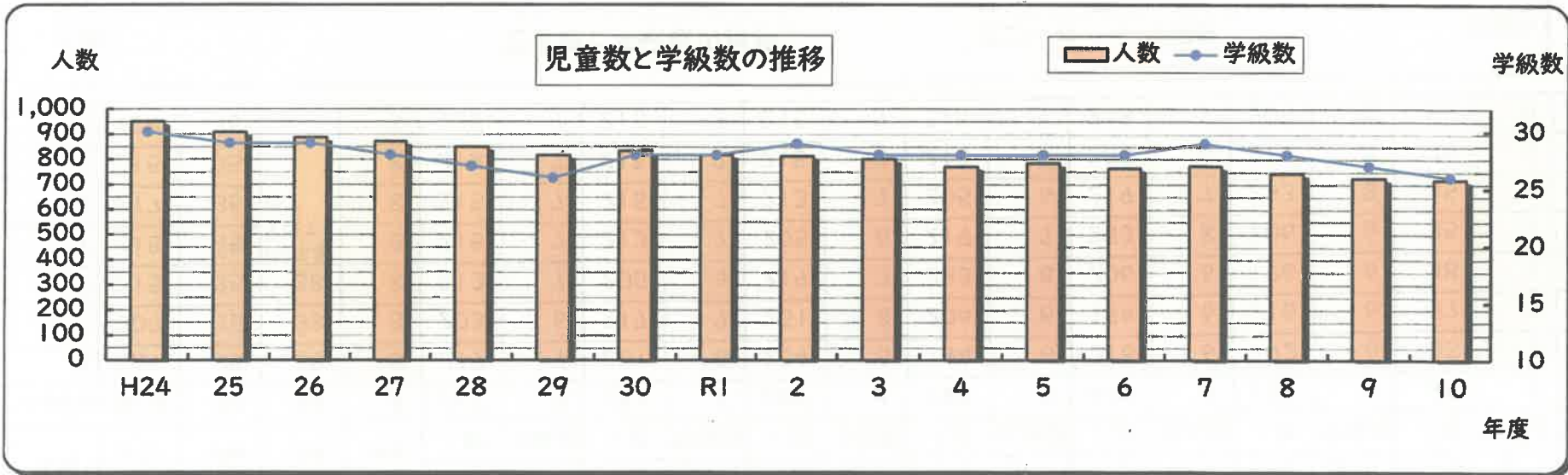

年度	H24	25	26	27	28	29	30	R1	2	3	4	5	6	7	8	9	10
学級数	30	29	29	28	27	26	28	28	29	28	28	28	28	29	28	27	26
人数	951	909	887	871	848	816	833	818	811	800	770	783	763	773	744	725	718

谷津小学校 学級数推計 (35人学級を段階的に導入)

※令和6年度以降は奏の杜2丁目に建設されるマンション(49戸)及び谷津1丁目に建設されるマンション(46戸)増加分を追加している。

年度	学区人口 (6歳)	国標準 1学級	県弾力 1学級	特支 1学級	1年		2年		3年		4年		5年		6年		特支		合計	
					人数	学級数	人数	学級数	人数	学級数	人数	学級数	人数	学級数	人数	学級数	人数	学級数	人数	学級数
令和4年5月1日		35	38	8	217	7	251	8	204	6	194	6	216	6	192	6	35	5	1,309	44
4	221	35	38	8	217	7	251	8	204	6	194	6	216	6	192	6	35	5	1,309	44
5	209	35	38	8	203	6	217	7	251	8	204	6	194	6	216	6	37	5	1,322	44
6	215	35	38	8	213	7	205	6	219	7	253	8	206	6	196	6	38	5	1,330	45
7	218	35	R6年度 を以て 終了	8	215	7	213	7	205	6	219	7	253	8	206	6	35	5	1,346	46
8	217	35		8	215	7	215	7	213	7	205	6	219	7	253	8	35	5	1,355	47
9	215	35		8	213	7	215	7	215	7	213	7	205	6	219	7	35	5	1,315	46
10	229	35		8	228	7	213	7	215	7	215	7	213	7	205	6	35	5	1,324	46

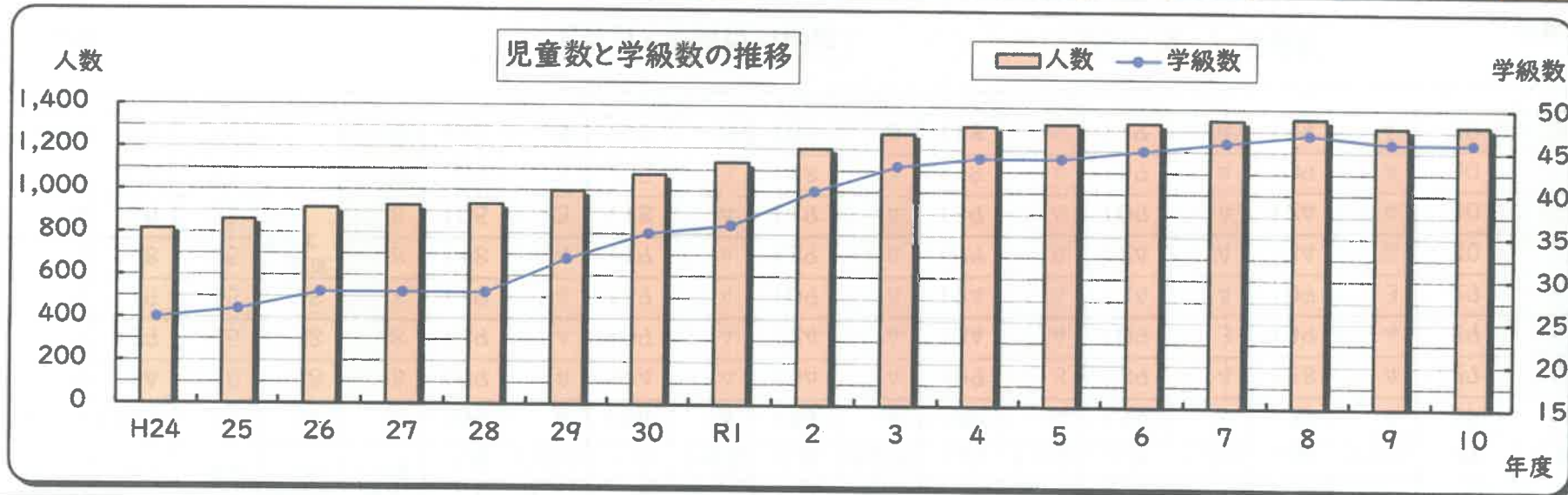

年度	H24	25	26	27	28	29	30	R1	2	3	4	5	6	7	8	9	10
学級数	25	26	28	28	28	32	35	36	40	43	44	44	45	46	47	46	46
人数	816	858	913	926	932	995	1,074	1,132	1,200	1,272	1,309	1,322	1,330	1,346	1,355	1,315	1,324

鷺沼小学校 学級数推計(35人学級を段階的に導入)

年度	学区人口 (6歳)	国標準 1学級	県弾力 1学級	特支 1学級	1年		2年		3年		4年		5年		6年		特支		合計	
					人数	学級数	人数	学級数	人数	学級数	人数	学級数	人数	学級数	人数	学級数	人数	学級数	人数	学級数
令和4年5月1日		35	38	8	117	4	113	4	110	4	146	4	120	4	116	4	23	4	745	28
4	121	35	38	8	117	4	113	4	110	4	146	4	120	4	116	4	23	4	745	28
5	121	35	38	8	121	4	117	4	113	4	110	4	146	4	120	4	26	4	753	28
6	87	35	38	8	87	3	121	4	117	4	113	4	110	4	146	4	27	4	721	27
7	124	35	R6年度 を以て 終了	8	124	4	87	3	121	4	117	4	113	4	110	4	25	4	697	27
8	104	35		8	104	3	124	4	87	3	121	4	117	4	113	4	25	4	691	26
9	117	35		8	117	4	104	3	124	4	87	3	121	4	117	4	25	4	695	26
10	114	35		8	114	4	117	4	104	3	124	4	87	3	121	4	25	4	692	26

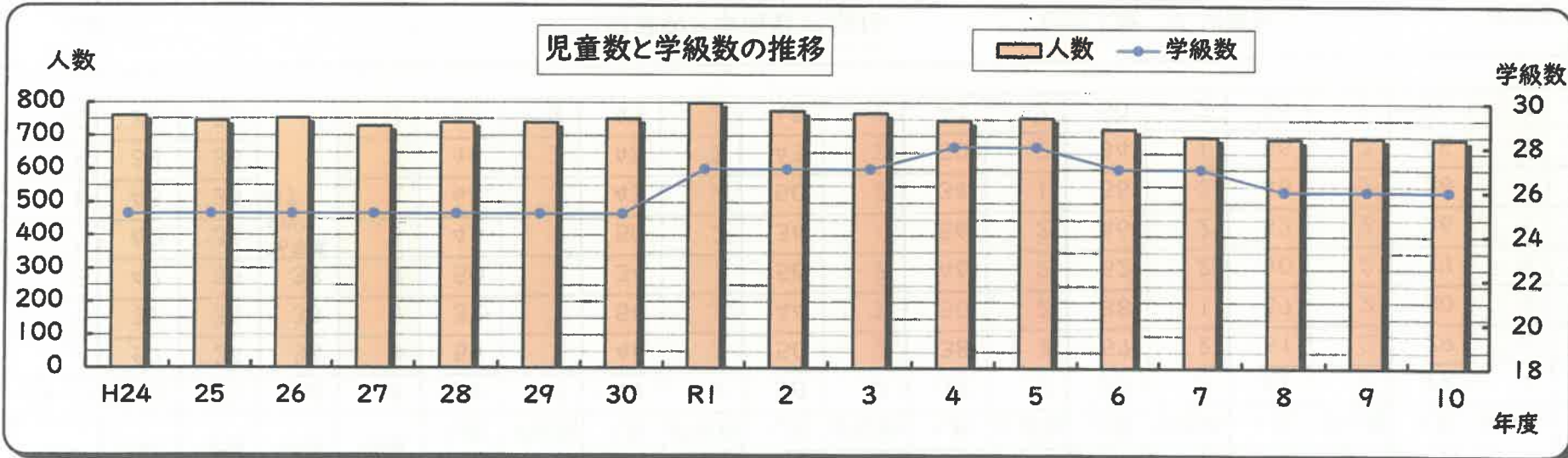

年度	H24	25	26	27	28	29	30	R1	2	3	4	5	6	7	8	9	10
学級数	25	25	25	25	25	25	25	27	27	27	28	28	27	27	26	26	26
人数	760	744	752	727	738	738	750	798	774	767	745	753	721	697	691	695	692

実籾小学校 学級数推計(35人学級を段階的に導入)

※令和6年度以降は実籾1丁目に建設されるマンション(96戸)増加分を追加している。

年度	学区人口 (6歳)	国標準 1学級	県弾力 1学級	特支 1学級	1年		2年		3年		4年		5年		6年		特支		合計	
					人数	学級数	人数	学級数	人数	学級数	人数	学級数	人数	学級数	人数	学級数	人数	学級数	人数	学級数
令和4年5月1日		35	38	8	54	2	44	2	50	2	38	2	57	2	61	2	29	4	333	16
4	57	35	38	8	54	2	44	2	50	2	38	2	57	2	61	2	29	4	333	16
5	32	35	38	8	32	1	54	2	44	2	50	2	38	1	57	2	30	4	305	14
6	47	35	38	8	50	2	34	1	56	2	46	2	52	2	40	2	27	4	305	15
7	40	35	R6年度 を以て 終了	8	43	2	50	2	34	1	56	2	46	2	52	2	26	4	307	15
8	43	35		8	48	2	43	2	50	2	34	1	56	2	46	2	26	4	303	15
9	39	35		8	43	2	48	2	43	2	50	2	34	1	56	2	26	4	300	15
10	36	35		8	42	2	43	2	48	2	43	2	50	2	34	1	26	4	286	15

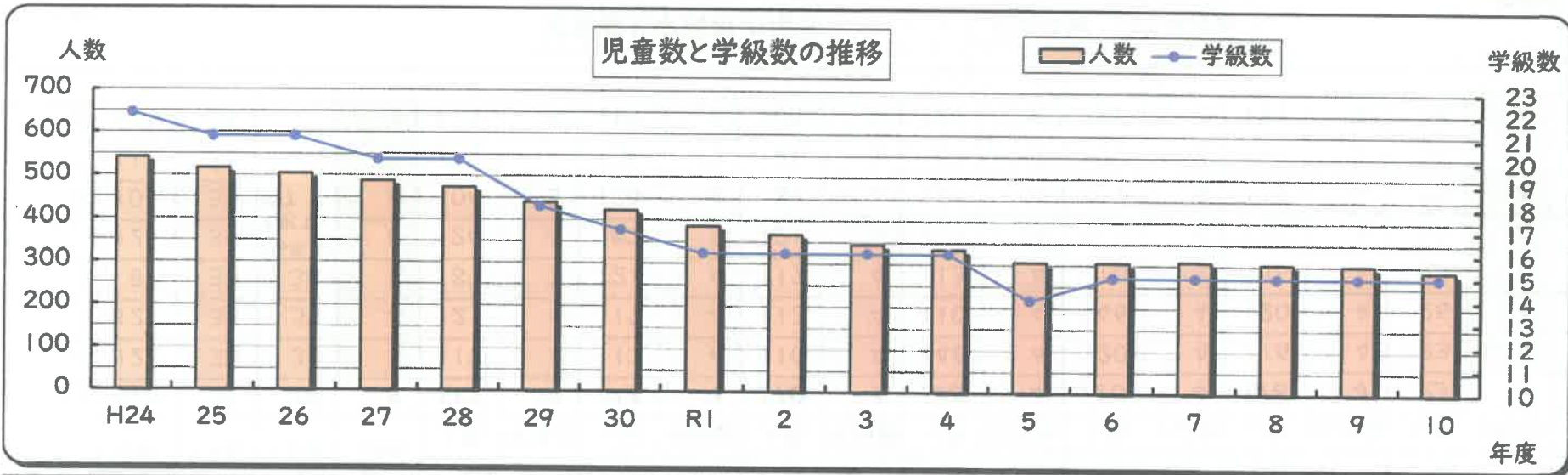

年度	H24	25	26	27	28	29	30	R1	2	3	4	5	6	7	8	9	10
学級数	22	21	21	20	20	18	17	16	16	16	16	14	15	15	15	15	15
人数	541	516	504	488	473	439	422	385	366	344	333	305	305	307	303	300	286

大久保東小学校 学級数推計(35人学級を段階的に導入)

※令和5年度以降は大久保2丁目に建設されるマンション(82戸)増加分を追加している。

年度	学区人口 (6歳)	国標準 1学級	県弾力 1学級	特支 1学級	1年		2年		3年		4年		5年		6年		特支		合計	
					人数	学級数	人数	学級数	人数	学級数	人数	学級数	人数	学級数	人数	学級数	人数	学級数	人数	学級数
令和4年5月1日		35	38	8	74	3	68	2	67	2	62	2	68	2	70	2	18	3	427	16
4	84	35	38	8	74	3	68	2	67	2	62	2	68	2	70	2	18	3	427	16
5	79	35	38	8	82	3	76	3	70	2	69	2	64	2	70	2	18	3	449	17
6	79	35	38	8	82	3	82	3	76	3	70	2	69	2	64	2	16	2	459	17
7	73	35	R6年度 を以て 終了	8	77	3	82	3	82	3	76	3	70	2	69	2	17	3	473	19
8	102	35		8	106	4	77	3	82	3	82	3	76	3	70	2	17	3	510	21
9	78	35		8	83	3	106	4	77	3	82	3	82	3	76	3	17	3	523	22
10	66	35		8	74	3	83	3	106	4	77	3	82	3	82	3	17	3	521	22

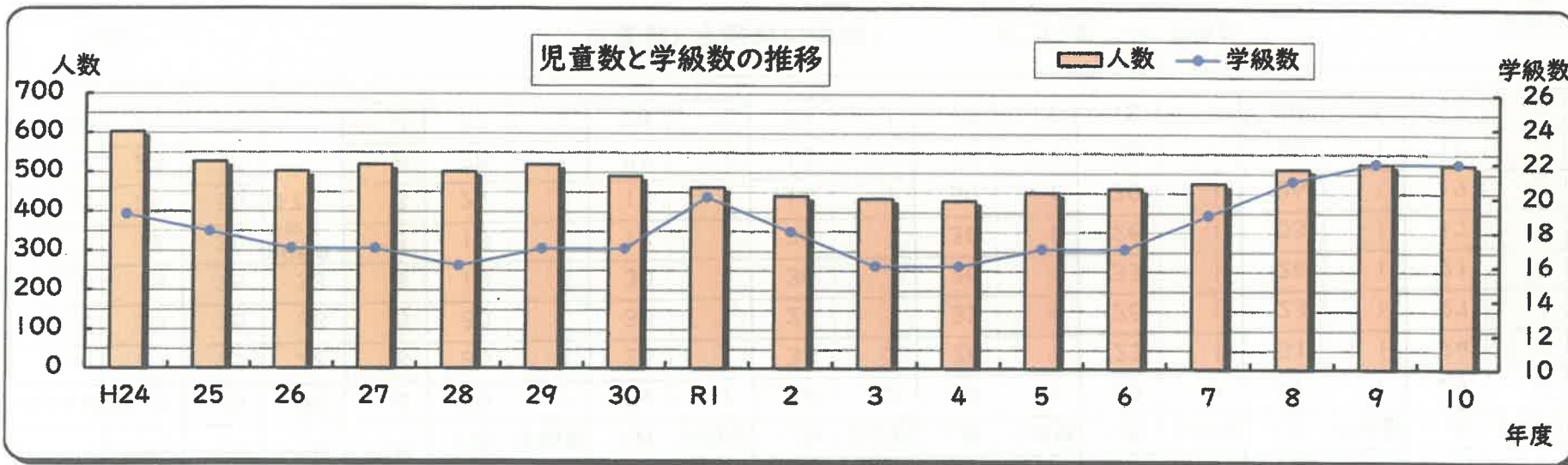

年度	H24	25	26	27	28	29	30	R1	2	3	4	5	6	7	8	9	10
学級数	19	18	17	17	16	17	17	20	18	16	16	17	17	19	21	22	22
人数	602	526	501	519	500	519	489	461	439	432	427	449	459	473	510	523	521

袖ヶ浦西小学校 学級数推計(35人学級を段階的に導入)

年度	学区人口 (6歳)	国標準 1学級	県弾力 1学級	特支 1学級	1年		2年		3年		4年		5年		6年		特支		合計	
					人数	学級数	人数	学級数	人数	学級数	人数	学級数	人数	学級数	人数	学級数	人数	学級数	人数	学級数
令和4年5月1日		35	38	8	30	1	26	1	33	2	26	1	23	1	31	1	24	4	193	11
4	33	35	38	8	30	1	26	1	33	2	26	1	23	1	31	1	24	4	193	11
5	30	35	38	8	30	1	30	1	26	1	33	1	26	1	23	1	27	4	195	10
6	18	35	38	8	18	1	30	1	30	1	26	1	33	1	26	1	21	4	184	10
7	18	35	R6年度 を以て 終了	8	18	1	18	1	30	1	30	1	26	1	33	1	17	3	172	9
8	24	35		8	24	1	18	1	18	1	30	1	30	1	26	1	17	3	163	9
9	28	35		8	28	1	24	1	18	1	18	1	30	1	30	1	17	3	165	9
10	23	35		8	23	1	28	1	24	1	18	1	18	1	30	1	17	3	158	9

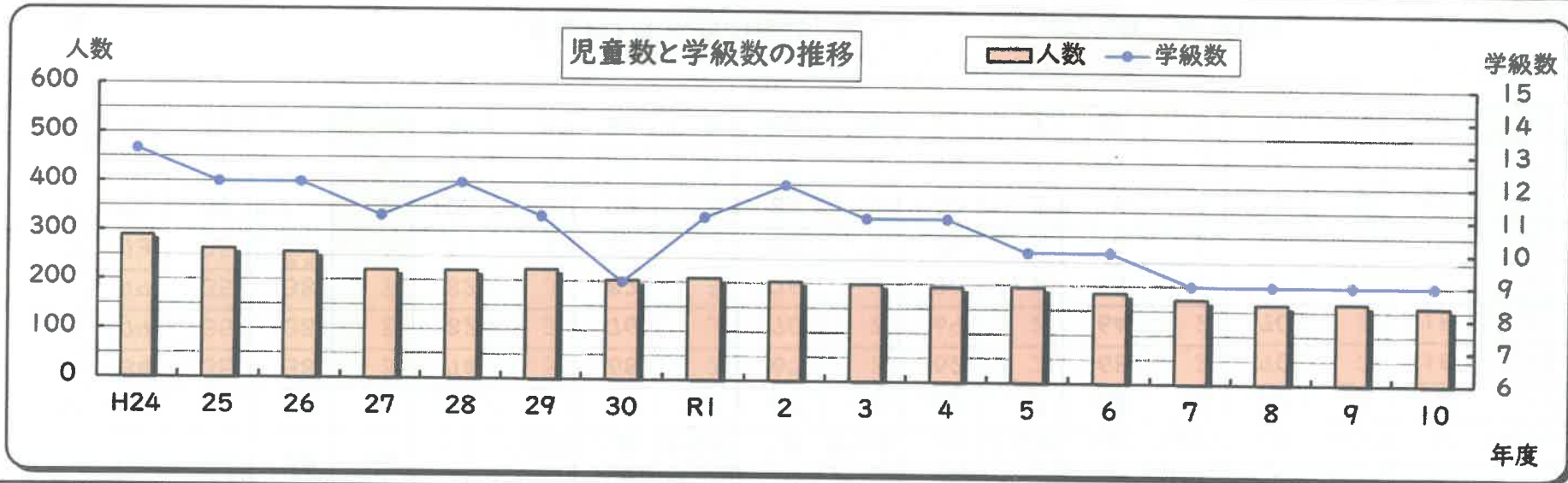

年度	H24	25	26	27	28	29	30	R1	2	3	4	5	6	7	8	9	10
学級数	13	12	12	11	12	11	9	11	12	11	11	10	10	9	9	9	9
人数	289	262	256	220	220	223	202	207	202	198	193	195	184	172	163	165	158

東習志野小学校 学級数推計(35人学級を段階的に導入)

年度	学区人口 (6歳)	国標準 1学級	県弾力 1学級	特支 1学級	1年		2年		3年		4年		5年		6年		特支		合計	
					人数	学級数	人数	学級数	人数	学級数	人数	学級数	人数	学級数	人数	学級数	人数	学級数	人数	学級数
令和4年5月1日		35	38	8	129	4	113	4	140	4	151	4	147	4	161	5	20	3	861	28
4	170	35	38	8	129	4	113	4	140	4	151	4	147	4	161	5	20	3	861	28
5	135	35	38	8	103	3	129	4	113	4	140	4	151	4	147	4	20	3	803	26
6	135	35	38	8	105	3	103	3	129	4	113	4	140	4	151	4	17	3	758	25
7	98	35	R6年度 を以て 終了	8	78	3	105	3	103	3	129	4	113	4	140	4	15	2	683	23
8	104	35		8	86	3	78	3	105	3	103	3	129	4	113	4	15	2	629	22
9	76	35		8	67	2	86	3	78	3	105	3	103	3	129	4	15	2	583	20
10	70	35		8	61	2	67	2	86	3	78	3	105	3	103	3	15	2	515	18

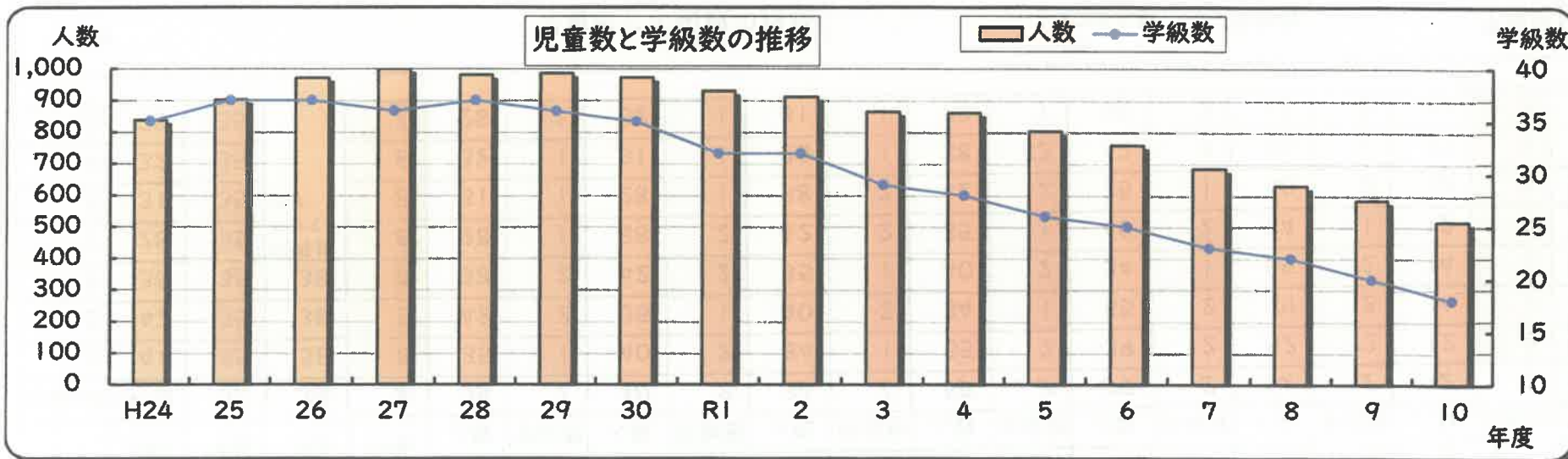

年度	H24	25	26	27	28	29	30	R1	2	3	4	5	6	7	8	9	10
学級数	35	37	37	36	37	36	35	32	32	29	28	26	25	23	22	20	18
人数	838	901	971	1,000	980	985	972	929	911	864	861	803	758	683	629	583	515

袖ヶ浦東小学校 学級数推計(35人学級を段階的に導入)

年度	学区人口 (6歳)	国標準 1学級	県弾力 1学級	特支 1学級	1年		2年		3年		4年		5年		6年		特支		合計	
					人数	学級数	人数	学級数	人数	学級数	人数	学級数	人数	学級数	人数	学級数	人数	学級数	人数	学級数
令和4年5月1日		35	38	8	35	1	40	2	34	1	55	2	39	2	52	2	12	2	267	12
4	41	35	38	8	35	1	40	2	34	1	55	2	39	2	52	2	12	2	267	12
5	42	35	38	8	42	2	35	1	40	2	34	1	55	2	39	2	14	2	259	12
6	38	35	38	8	38	2	42	2	35	1	40	2	34	1	55	2	14	2	258	12
7	28	35	R6年度 を以て 終了	8	28	1	38	2	42	2	35	1	40	2	34	1	12	2	229	11
8	31	35		8	31	1	28	1	38	2	42	2	35	1	40	2	12	2	226	11
9	32	35		8	32	1	31	1	28	1	38	2	42	2	35	1	12	2	218	10
10	28	35		8	28	1	32	1	31	1	28	1	38	2	42	2	12	2	211	10

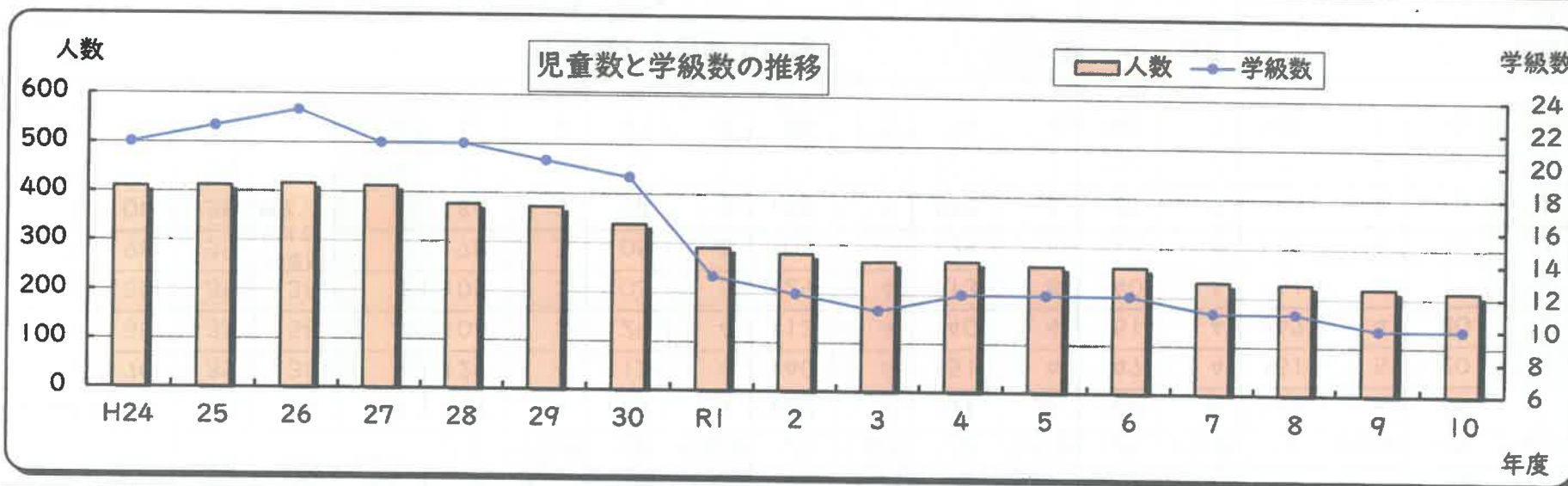

年度	H24	25	26	27	28	29	30	R1	2	3	4	5	6	7	8	9	10
学級数	21	22	23	21	21	20	19	13	12	11	12	12	12	11	11	10	10
人数	410	412	416	412	377	372	338	291	280	265	267	259	258	229	226	218	211

屋敷小学校 学級数推計(35人学級を段階的に導入)

年度	学区人口 (6歳)	国標準 1学級	県弾力 1学級	特支 1学級	1年		2年		3年		4年		5年		6年		特支		合計	
					人数	学級数	人数	学級数	人数	学級数	人数	学級数	人数	学級数	人数	学級数	人数	学級数	人数	学級数
令和4年5月1日		35	38	8	134	4	119	4	125	4	126	4	115	4	135	4	35	6	789	30
4	125	35	38	8	134	4	119	4	125	4	126	4	115	4	135	4	35	6	789	30
5	113	35	38	8	113	4	134	4	119	4	125	4	126	4	115	4	37	6	769	30
6	106	35	38	8	106	4	113	4	134	4	119	4	125	4	126	4	30	4	753	28
7	106	35	R6年度 を以て 終了	8	106	4	106	4	113	4	134	4	119	4	125	4	26	4	729	28
8	72	35		8	72	3	106	4	106	4	113	4	134	4	119	4	26	4	676	27
9	83	35		8	83	3	72	3	106	4	106	4	113	4	134	4	26	4	640	26
10	59	35		8	59	2	83	3	72	3	106	4	106	4	113	4	26	4	565	24

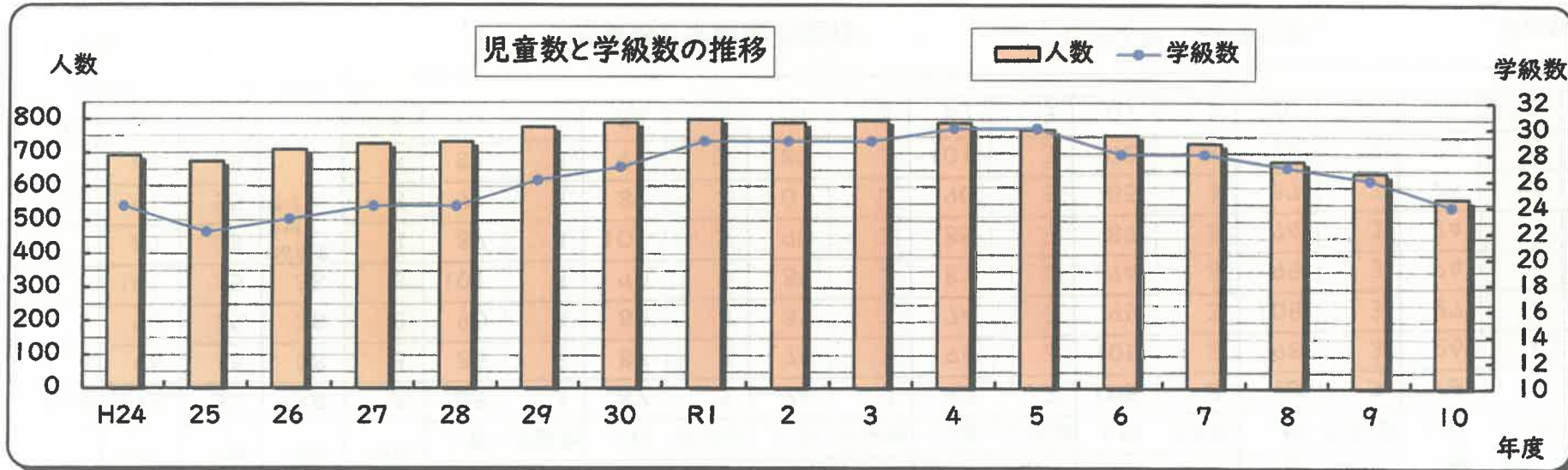

年度	H24	25	26	27	28	29	30	R1	2	3	4	5	6	7	8	9	10
学級数	24	22	23	24	24	26	27	29	29	29	30	30	28	28	27	26	24
人数	692	673	709	727	733	776	789	799	789	796	789	769	753	729	676	640	565

藤崎小学校 学級数推計(35人学級を段階的に導入)

年度	学区人口 (6歳)	国標準 1学級	県弾力 1学級	特支 1学級	1年		2年		3年		4年		5年		6年		特支		合計	
					人数	学級数	人数	学級数	人数	学級数	人数	学級数	人数	学級数	人数	学級数	人数	学級数	人数	学級数
令和4年5月1日		35	38	8	85	3	87	3	74	3	95	3	105	3	98	3	26	4	570	22
4	96	35	38	8	85	3	87	3	74	3	95	3	105	3	98	3	26	4	570	22
5	90	35	38	8	90	3	85	3	87	3	74	3	95	3	105	3	27	4	563	22
6	101	35	38	8	101	3	90	3	85	3	87	3	74	3	95	3	24	3	556	21
7	87	35	R6年度 を以て 終了	8	87	3	101	3	90	3	85	3	87	3	74	3	24	3	548	21
8	91	35		8	91	3	87	3	101	3	90	3	85	3	87	3	24	3	565	21
9	88	35		8	88	3	91	3	87	3	101	3	90	3	85	3	24	3	566	21
10	84	35		8	84	3	88	3	91	3	87	3	101	3	90	3	24	3	565	21

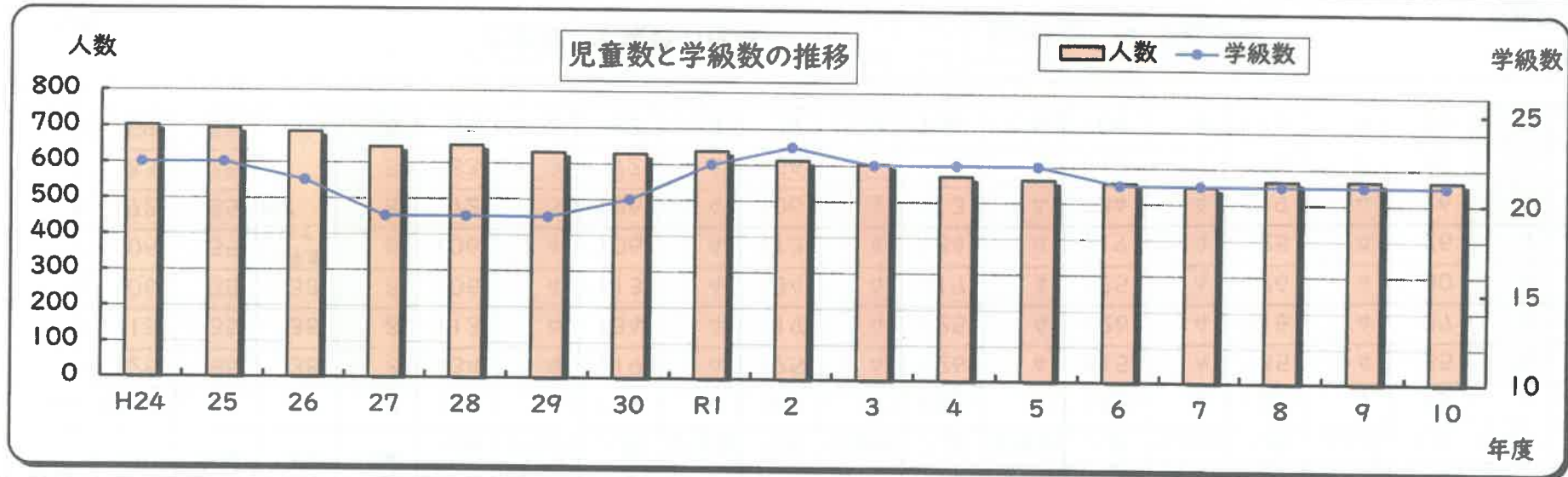

年度	H24	25	26	27	28	29	30	R1	2	3	4	5	6	7	8	9	10
学級数	22	22	21	19	19	19	20	22	23	22	22	22	21	21	21	21	21
人数	703	695	685	644	649	631	628	637	612	602	570	563	556	548	565	566	565

実花小学校 学級数推計 (35人学級を段階的に導入)

※令和5年度以降は東習志野1丁目に建設される戸建て(33戸)の増加分を追加している。

年度	学区人口 (6歳)	国標準 1学級	県弾力 1学級	特支 1学級	1年		2年		3年		4年		5年		6年		特支		合計	
					人数	学級数	人数	学級数	人数	学級数	人数	学級数	人数	学級数	人数	学級数	人数	学級数	人数	学級数
令和4年5月1日		35	38	8	102	3	116	4	103	3	108	3	121	4	82	3	20	3	652	23
4	71	35	38	8	102	3	116	4	103	3	108	3	121	4	82	3	20	3	652	23
5	69	35	38	8	102	3	103	3	117	4	104	3	109	3	122	4	17	3	674	23
6	62	35	38	8	93	3	102	3	103	3	117	4	104	3	109	3	15	2	643	21
7	69	35	R6年度 を以て 終了	8	91	3	93	3	102	3	103	3	117	4	104	3	14	2	624	21
8	60	35		8	80	3	91	3	93	3	102	3	103	3	117	4	14	2	600	21
9	49	35		8	60	2	80	3	91	3	93	3	102	3	103	3	14	2	543	19
10	54	35		8	66	2	60	2	80	3	91	3	93	3	102	3	14	2	506	18

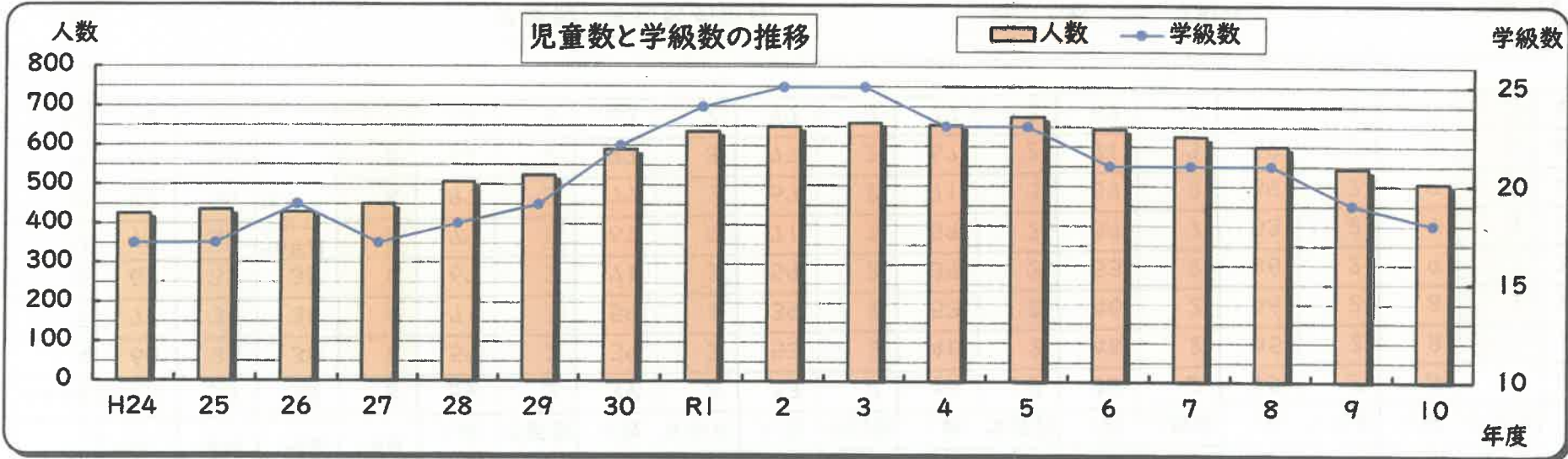

年度	H24	25	26	27	28	29	30	R1	2	3	4	5	6	7	8	9	10
学級数	17	17	19	17	18	19	22	24	25	25	23	23	21	21	21	19	18
人数	426	436	429	450	506	523	589	635	648	658	652	674	643	624	600	543	506

向山小学校 学級数推計(35人学級を段階的に導入)

年度	学区人口 (6歳)	国標準 1学級	県弾力 1学級	特支 1学級	1年		2年		3年		4年		5年		6年		特支		合計	
					人数	学級数	人数	学級数	人数	学級数	人数	学級数	人数	学級数	人数	学級数	人数	学級数	人数	学級数
令和4年5月1日		35	38	8	59	2	39	2	53	2	46	2	46	2	45	2	8	1	296	13
4	66	35	38	8	59	2	39	2	53	2	46	2	46	2	45	2	8	1	296	13
5	71	35	38	8	71	3	59	2	39	2	53	2	46	2	46	2	8	1	322	14
6	67	35	38	8	67	2	71	3	59	2	39	2	53	2	46	2	9	2	344	15
7	77	35	R6年度 を以て 終了	8	77	3	67	2	71	3	59	2	39	2	53	2	9	2	375	16
8	97	35		8	97	3	77	3	67	2	71	3	59	2	39	2	9	2	419	17
9	63	35		8	63	2	97	3	77	3	67	2	71	3	59	2	9	2	443	17
10	78	35		8	78	3	63	2	97	3	77	3	67	2	71	3	9	2	462	18

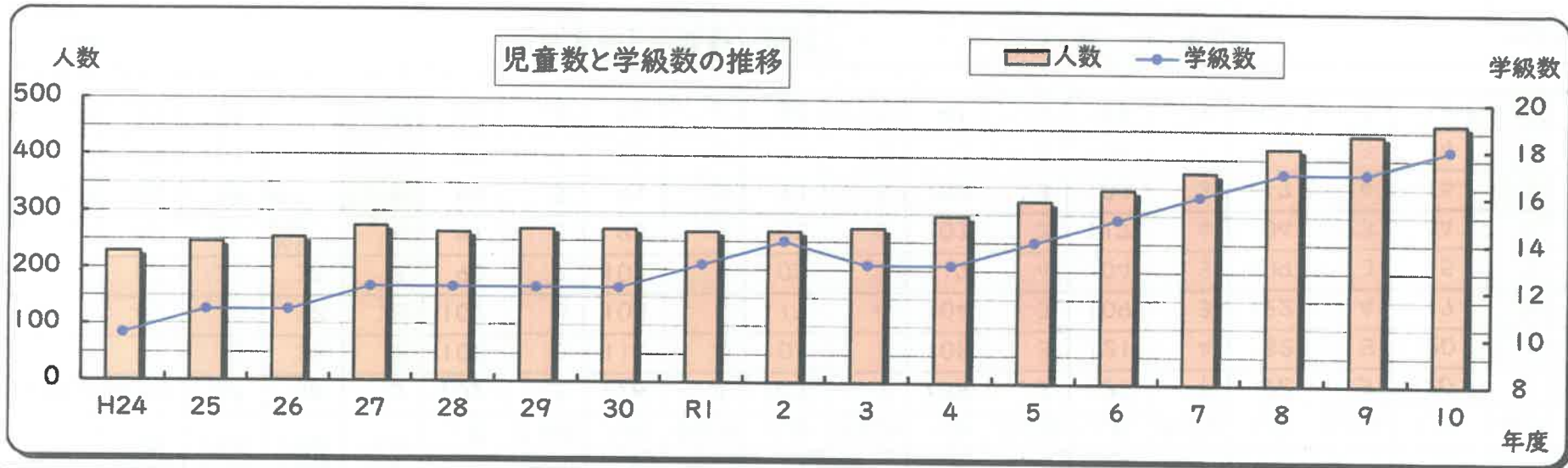

年度	H24	25	26	27	28	29	30	R1	2	3	4	5	6	7	8	9	10
学級数	10	11	11	12	12	12	12	13	14	13	13	14	15	16	17	17	18
人数	228	245	253	274	264	270	270	266	267	273	296	322	344	375	419	443	462

秋津小学校 学級数推計(35人学級を段階的に導入)

年度	学区人口 (6歳)	国標準 1学級	県弾力 1学級	特支 1学級	1年		2年		3年		4年		5年		6年		特支		合計	
					人数	学級数	人数	学級数	人数	学級数	人数	学級数	人数	学級数	人数	学級数	人数	学級数	人数	学級数
令和4年5月1日		35	38	8	40	2	41	2	32	1	39	2	43	2	30	1	12	2	237	12
4	39	35	38	8	40	2	41	2	32	1	39	2	43	2	30	1	12	2	237	12
5	42	35	38	8	42	2	40	2	41	2	32	1	39	2	43	2	12	2	249	13
6	31	35	38	8	31	1	42	2	40	2	41	2	32	1	39	2	10	2	235	12
7	30	35	R6年度 を以て 終了	8	30	1	31	1	42	2	40	2	41	2	32	1	8	1	224	10
8	21	35		8	21	1	30	1	31	1	42	2	40	2	41	2	8	1	213	10
9	25	35		8	25	1	21	1	30	1	31	1	42	2	40	2	8	1	197	9
10	27	35		8	27	1	25	1	21	1	30	1	31	1	42	2	8	1	184	8

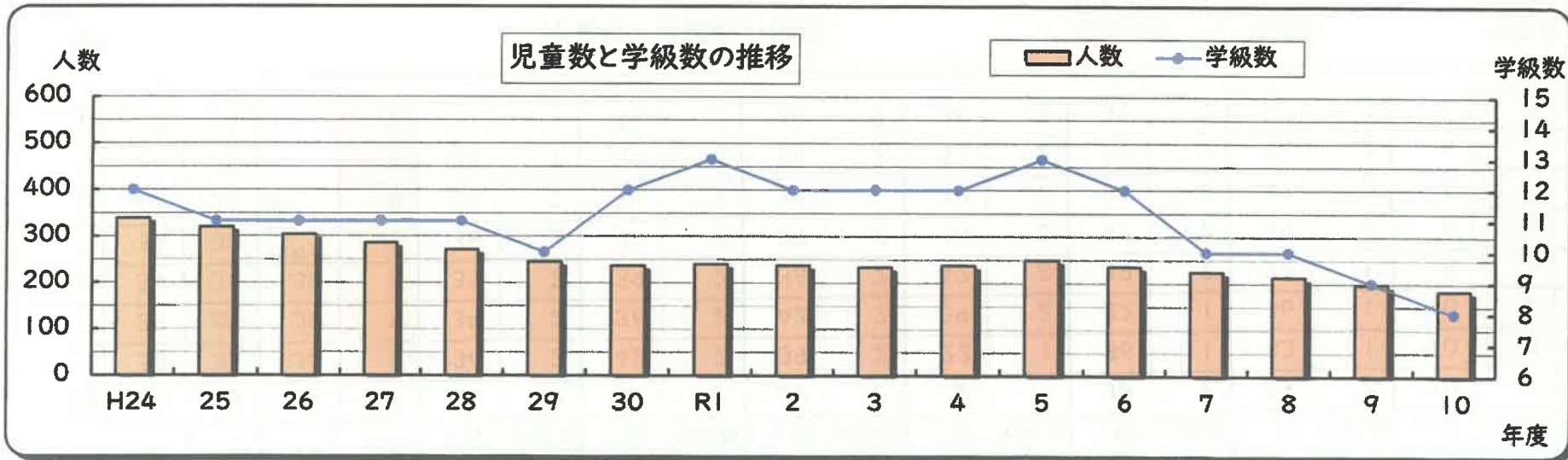

年度	H24	25	26	27	28	29	30	R1	2	3	4	5	6	7	8	9	10
学級数	12	11	11	11	11	10	12	13	12	12	12	13	12	10	10	9	8
人数	339	320	304	286	271	245	236	240	237	233	237	249	235	224	213	197	184

香澄小学校 学級数推計 (35人学級を段階的に導入)

年度	学区人口 (6歳)	国標準 1学級	県弾力 1学級	特支 1学級	1年		2年		3年		4年		5年		6年		特支		合計	
					人数	学級数	人数	学級数	人数	学級数	人数	学級数	人数	学級数	人数	学級数	人数	学級数	人数	学級数
令和4年5月1日		35	38	8	36	2	42	2	39	2	22	1	36	1	33	1	10	3	218	12
4	38	35	38	8	36	2	42	2	39	2	22	1	36	1	33	1	10	3	218	12
5	39	35	38	8	39	2	36	2	42	2	39	2	22	1	36	1	10	2	224	12
6	37	35	38	8	37	2	39	2	36	2	42	2	39	2	22	1	8	2	223	13
7	36	35	R6年度 を以て 終了	8	36	2	37	2	39	2	36	2	42	2	39	2	6	2	235	14
8	36	35		8	36	2	36	2	37	2	39	2	36	2	42	2	6	2	232	14
9	34	35		8	34	1	36	2	36	2	37	2	39	2	36	2	6	2	224	13
10	27	35		8	27	1	34	1	36	2	36	2	37	2	39	2	6	2	215	12

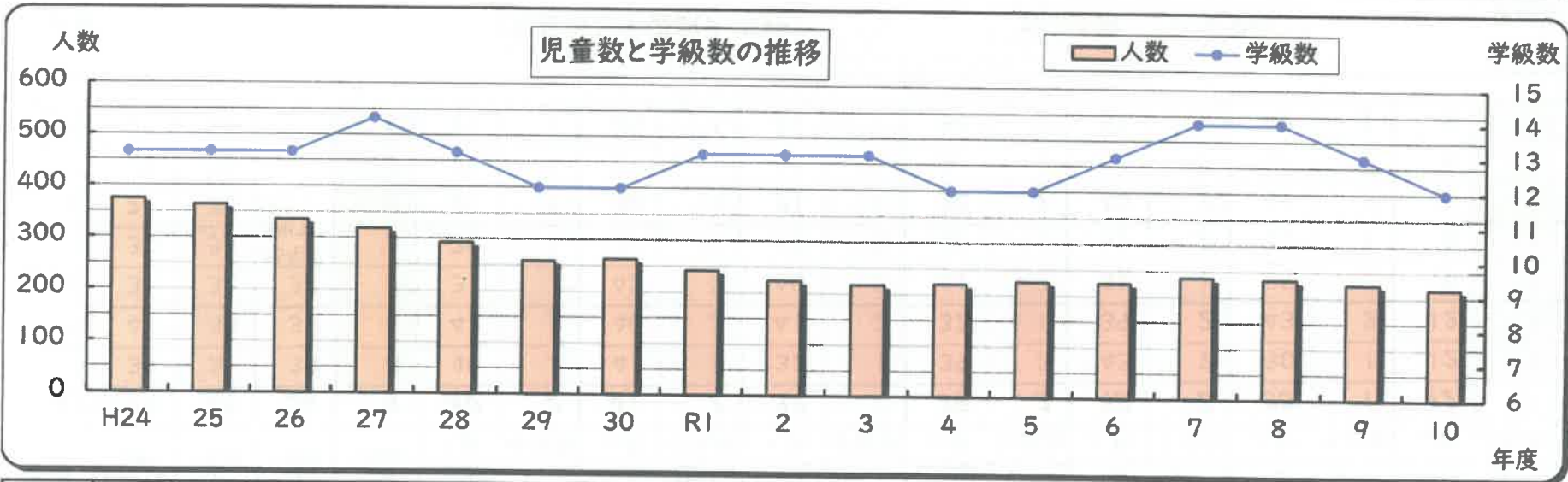

年度	H24	25	26	27	28	29	30	R1	2	3	4	5	6	7	8	9	10
学級数	13	13	13	14	13	12	12	13	13	13	12	12	13	14	14	13	12
人数	374	363	335	318	291	257	262	241	222	215	218	224	223	235	232	224	215

谷津南小学校 学級数推計(35人学級を段階的に導入)

年度	学区人口 (6歳)	国標準 1学級	県弾力 1学級	特支 1学級	1年		2年		3年		4年		5年		6年		特支		合計	
					人数	学級数	人数	学級数	人数	学級数	人数	学級数	人数	学級数	人数	学級数	人数	学級数	人数	学級数
令和4年5月1日		35	38	8	177	6	147	5	143	5	105	3	110	3	85	3	26	4	793	29
4	192	35	38	8	177	6	147	5	143	5	105	3	110	3	85	3	26	4	793	29
5	177	35	38	8	159	5	177	6	147	5	143	5	105	3	110	3	30	4	871	31
6	200	35	38	8	180	6	159	5	177	6	147	5	143	5	105	3	35	5	946	35
7	167	35	R6年度 を以て 終了	8	150	5	180	6	159	5	177	6	147	5	143	5	33	5	989	37
8	155	35		8	140	4	150	5	180	6	159	5	177	6	147	5	33	5	986	36
9	135	35		8	122	4	140	4	150	5	180	6	159	5	177	6	33	5	961	35
10	105	35		8	95	3	122	4	140	4	150	5	180	6	159	5	33	5	879	32

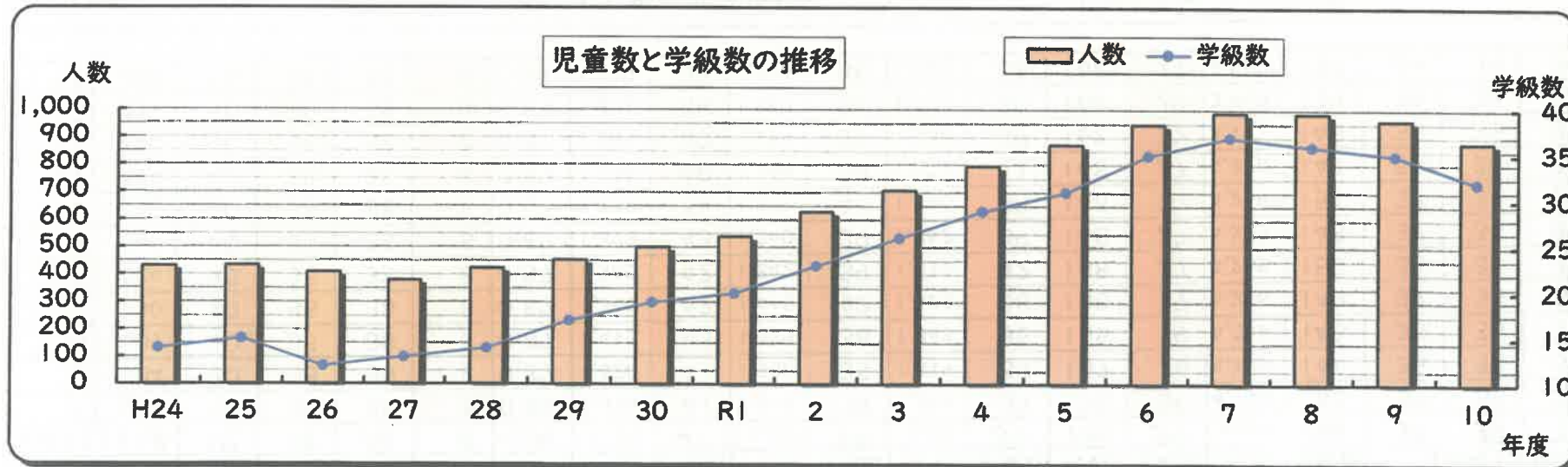

年度	H24	25	26	27	28	29	30	R1	2	3	4	5	6	7	8	9	10
学級数	14	15	12	13	14	17	19	20	23	26	29	31	35	37	36	35	32
人数	431	433	407	377	422	452	499	537	628	704	793	871	946	989	986	961	879

全中学校 学級数推計(1年は35人学級、2・3年は38人学級)

年度	学区人口 (12歳)	国標準 1学級	県弾力 1学級	県弾力 1学級	特支 1学級	就学率	1年		2年		3年		特支		合計		1年	2年	3年	特支	合計
							人数	学級数	人数	学級数	人数	学級数	人数	学級数	人数	学級数					
令和4年5月1日		40	35	38	8	0.88	1,334	41	1,315	39	1,288	37	175	29	4,112	146	37	35	35	29	136
4	1,564	40	35	38	8	0.88	1,334	41	1,315	39	1,288	37	175	29	4,112	146	37	35	35	29	136
5	1,504	40	35	38	8	0.87	1,320	41	1,336	38	1,319	39	157	26	4,132	144	36	37	35	26	134
6	1,607	40	35	38	8	0.87	1,415	43	1,323	38	1,343	38	165	29	4,246	148	38	36	37	29	140
7	1,530	40	35	38	8	0.87	1,342	42	1,415	42	1,323	38	168	27	4,248	149	37	38	36	27	138
8	1,524	40	35	38	8	0.87	1,340	42	1,342	39	1,415	42	168	27	4,265	150	36	37	38	27	138
9	1,566	40	35	38	8	0.87	1,373	43	1,340	39	1,342	39	168	27	4,223	148	37	36	37	27	137
10	1,582	40	35	38	8	0.87	1,388	44	1,373	41	1,340	39	168	27	4,269	151	38	37	36	27	138
11	1,479	40	35	38	8	0.87	1,299	40	1,388	39	1,373	41	168	27	4,228	147	35	38	37	27	137
12	1,440	40	35	38	8	0.87	1,267	40	1,299	37	1,388	39	168	27	4,122	143	35	35	38	27	135
13	1,394	40	35	38	8	0.87	1,226	39	1,267	36	1,299	37	168	27	3,960	139	34	35	35	27	131
14	1,358	40	35	38	8	0.87	1,199	39	1,226	36	1,267	36	168	27	3,860	138	34	34	35	27	130

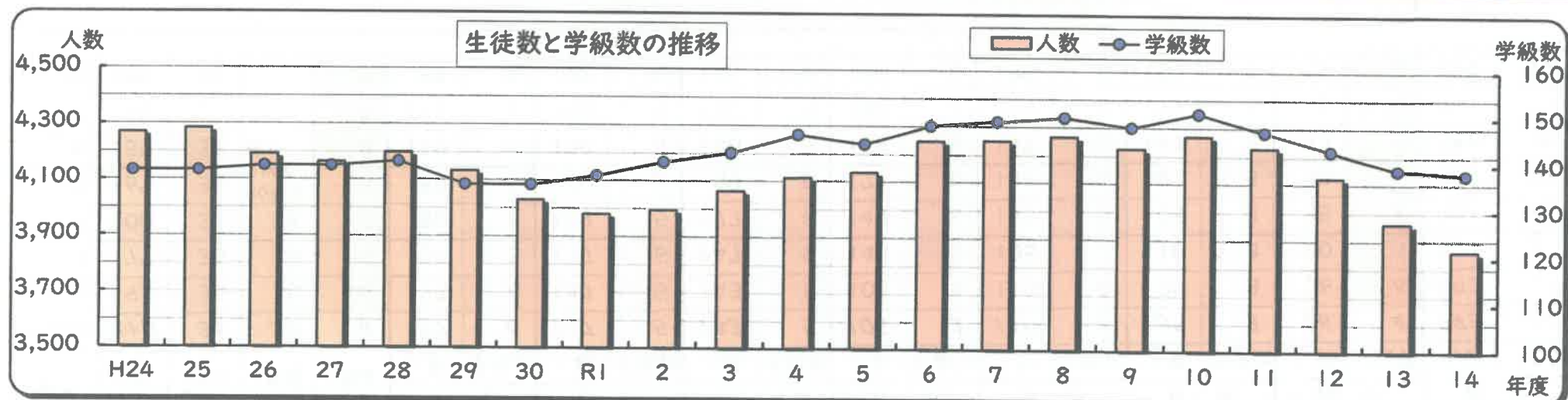

年度	H24	25	26	27	28	29	30	R1	2	3	4	5	6	7	8	9	10	11	12	13	14
学級数	138	138	139	139	140	135	135	137	140	142	146	144	148	149	150	148	151	147	143	139	138
人数	4,268	4,282	4,191	4,164	4,198	4,132	4,029	3,979	3,993	4,063	4,112	4,132	4,246	4,248	4,265	4,223	4,269	4,228	4,122	3,960	3,860

第一中学校 学級数推計(1年は35人学級、2・3年は38人学級)

※令和6年度以降は谷津1丁目に建設されるマンション(46戸)及び泰の杜2丁目に建設されるマンション(49戸)増加分を追加している。

年度	学区人口 (12歳)	国標準 1学級	県弾力 1学級	県弾力 1学級	特支 1学級	就学率	1年		2年		3年		特支		合計		1年	2年	3年	特支	合計
							人数	学級数	人数	学級数	人数	学級数	人数	学級数	人数	学級数	人数	学級数	【参考】国標準での学級数		
令和4年5月1日		40	35	38	8	0.86	241	7	235	7	200	6	21	4	697	24	7	6	5	4	22
4	286	40	35	38	8	0.86	241	7	235	7	200	6	21	4	697	24	7	6	5	4	22
5	302	40	35	38	8	0.85	257	8	241	7	235	7	22	4	755	26	7	7	6	4	24
6	342	40	35	38	8	0.85	293	9	259	7	245	7	22	4	819	27	8	7	7	4	26
7	329	40	35	38	8	0.85	282	9	293	8	259	7	25	4	859	28	8	8	7	4	27
8	378	40	35	38	8	0.85	323	10	282	8	293	8	25	4	923	30	9	8	8	4	29
9	410	40	35	38	8	0.85	351	11	323	9	282	8	25	4	981	32	9	9	8	4	30
10	432	40	35	38	8	0.85	369	11	351	10	323	9	25	4	1,068	34	10	9	9	4	32
11	406	40	35	38	8	0.85	349	10	369	10	351	10	25	4	1,094	34	9	10	9	4	32
12	424	40	35	38	8	0.85	364	11	349	10	369	10	25	4	1,107	35	10	9	10	4	33
13	414	40	35	38	8	0.85	356	11	364	10	349	10	25	4	1,094	35	9	10	9	4	32
14	423	40	35	38	8	0.85	364	11	356	10	364	10	25	4	1,109	35	10	9	10	4	33

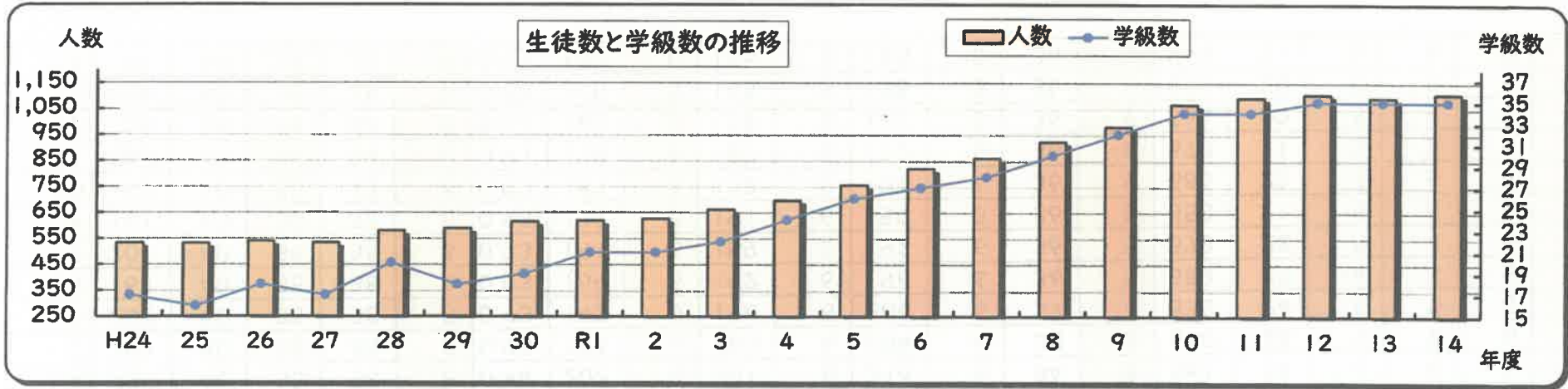

年度	H24	25	26	27	28	29	30	R1	2	3	4	5	6	7	8	9	10	11	12	13	14
学級数	17	16	18	17	20	18	19	21	21	22	24	26	27	28	30	32	34	34	35	35	35
人数	533	532	540	534	580	588	615	618	626	661	697	755	819	859	923	981	1,068	1,094	1,107	1,094	1,109

第二中学校 学級数推計(1年は35人学級、2・3年は38人学級)

※令和5年度以降は大久保2丁目に建設されるマンション(82戸)、令和6年度以降は実籾1丁目に建設されるマンション(96戸)増加分を追加している。

年度	学区人口 (12歳)	国標準 1学級	県弾力 1学級	県弾力 1学級	特支 1学級	就学率	1年		2年		3年		特支		合計		1年	2年	3年	特支	合計
							人数	学級数	人数	学級数	人数	学級数	人数	学級数	人数	学級数					
令和4年5月1日		40	35	38	8	0.94	202	6	201	6	214	6	44	6	661	24	6	6	6	6	24
4	230	40	35	38	8	0.94	202	6	201	6	214	6	44	6	661	24	6	6	6	6	24
5	207	40	35	38	8	0.93	195	6	203	6	204	6	38	5	640	23	5	6	6	5	22
6	202	40	35	38	8	0.93	192	6	196	6	206	6	39	6	633	24	5	5	6	6	22
7	167	40	35	38	8	0.93	159	5	192	6	196	6	36	5	583	22	4	5	5	5	19
8	201	40	35	38	8	0.93	191	6	159	5	192	6	36	5	578	22	5	4	5	5	19
9	181	40	35	38	8	0.93	172	5	191	6	159	5	36	5	558	21	5	5	4	5	19
10	197	40	35	38	8	0.93	187	6	172	5	191	6	36	5	586	22	5	5	5	5	20
11	185	40	35	38	8	0.93	178	6	187	5	172	5	36	5	573	21	5	5	5	5	20
12	168	40	35	38	8	0.93	163	5	178	5	187	5	36	5	564	20	5	5	5	5	20
13	169	40	35	38	8	0.93	165	5	163	5	178	5	36	5	542	20	5	5	5	5	20
14	190	40	35	38	8	0.93	185	6	165	5	163	5	36	5	549	21	5	5	5	5	20

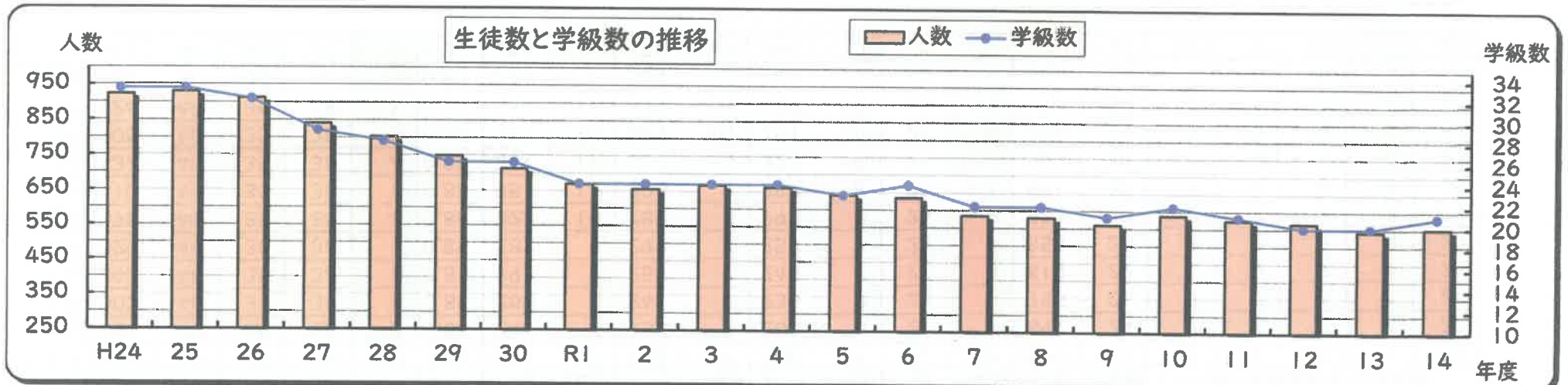

年度	H24	25	26	27	28	29	30	R1	2	3	4	5	6	7	8	9	10	11	12	13	14
学級数	33	33	32	29	28	26	26	24	24	24	24	23	24	22	22	21	22	21	20	20	21
人数	922	929	912	839	801	747	711	668	654	666	661	640	633	583	578	558	586	573	564	542	549

第三中学校 学級数推計(1年は35人学級、2・3年は38人学級)

年度	学区人口 (12歳)	国標準 1学級	県弾力 1学級	県弾力 1学級	特支 1学級	就学率	1年		2年		3年		特支		合計		1年	2年	3年	特支	合計
							人数	学級数	人数	学級数	人数	学級数	人数	学級数	人数	学級数					
令和4年5月1日		40	35	38	8	0.89	113	4	117	4	105	3	13	3	348	14	3	3	3	3	12
4	131	40	35	38	8	0.89	113	4	117	4	105	3	13	3	348	14	3	3	3	3	12
5	135	40	35	38	8	0.84	113	4	113	3	117	4	11	3	354	14	3	3	3	3	12
6	121	40	35	38	8	0.84	102	3	113	3	113	3	12	3	340	12	3	3	3	3	12
7	163	40	35	38	8	0.84	137	4	102	3	113	3	13	3	365	13	4	3	3	3	13
8	129	40	35	38	8	0.84	108	4	137	4	102	3	13	3	360	14	3	4	3	3	13
9	119	40	35	38	8	0.84	100	3	108	3	137	4	13	3	358	13	3	3	4	3	13
10	131	40	35	38	8	0.84	110	4	100	3	108	3	13	3	331	13	3	3	3	3	12
11	122	40	35	38	8	0.84	102	3	110	3	100	3	13	3	325	12	3	3	3	3	12
12	89	40	35	38	8	0.84	75	3	102	3	110	3	13	3	300	12	2	3	3	3	11
13	112	40	35	38	8	0.84	94	3	75	2	102	3	13	3	284	11	3	2	3	3	11
14	103	40	35	38	8	0.84	87	3	94	3	75	2	13	3	269	11	3	3	2	3	11

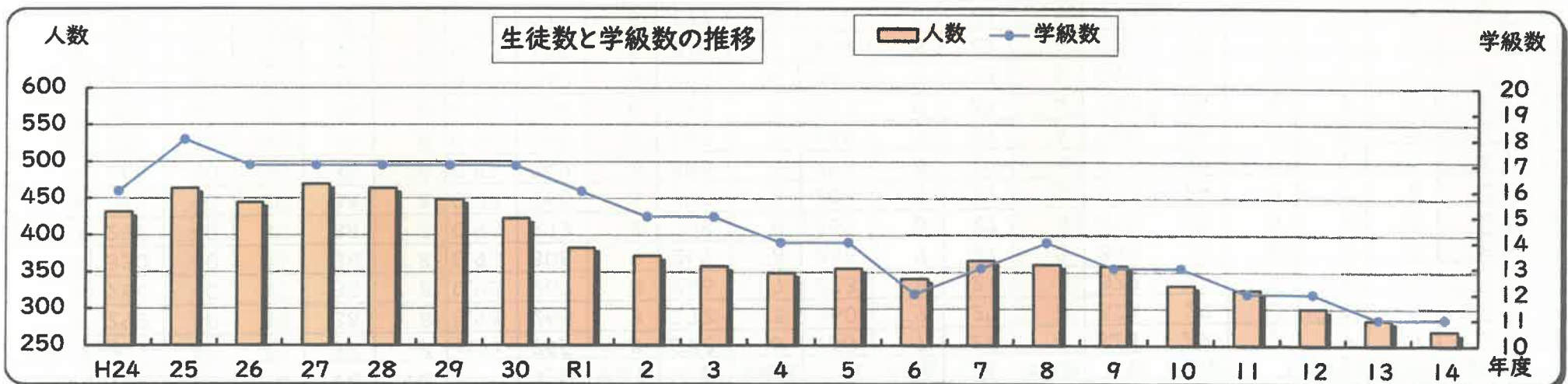

年度	H24	25	26	27	28	29	30	R1	2	3	4	5	6	7	8	9	10	11	12	13	14
学級数	16	18	17	17	17	17	17	16	15	15	14	14	12	13	14	13	13	12	12	11	11
人数	431	463	444	469	463	448	422	382	371	357	348	354	340	365	360	358	331	325	300	284	269

第四中学校 学級数推計(1年は35人学級、2・3年は38人学級)

※令和5年度以降は東習志野1丁目に建設される戸建て(33戸)の増加分を追加している。

年度	学区人口 (12歳)	国標準 1学級	県弾力 1学級	県弾力 1学級	特支 1学級	就学率	1年		2年		3年		特支		合計		1年	2年	3年	特支	合計		
							人数	学級数	人数	学級数	人数	学級数	人数	学級数	人数	学級数						人数	学級数
令和4年5月1日		40	35	38	8	0.94	265	8	272	8	260	7	27	4	824	27							
4	292	40	35	38	8	0.94	265	8	272	8	260	7	27	4	824	27	7	7	7	4	25		
5	286	40	35	38	8	0.93	267	8	266	7	273	8	21	3	827	26	7	7	7	4	25		
6	330	40	35	38	8	0.93	308	9	267	8	266	7	27	5	868	29	7	7	7	3	24		
7	292	40	35	38	8	0.93	273	8	308	9	267	8	27	4	875	29	8	7	7	4	27		
8	284	40	35	38	8	0.93	265	8	273	8	308	9	27	4	873	29	7	7	8	4	26		
9	264	40	35	38	8	0.93	247	8	265	7	273	8	27	4	812	27	7	7	7	4	25		
10	267	40	35	38	8	0.93	249	8	247	7	265	7	27	4	788	26	7	7	7	4	25		
11	224	40	35	38	8	0.93	209	6	249	7	247	7	27	4	732	24	6	7	7	4	24		
12	224	40	35	38	8	0.93	210	6	209	6	249	7	27	4	695	23	6	6	7	4	23		
13	188	40	35	38	8	0.93	177	6	210	6	209	6	27	4	623	22	5	6	6	4	21		
14	190	40	35	38	8	0.93	179	6	177	5	210	6	27	4	593	21	5	5	6	4	20		

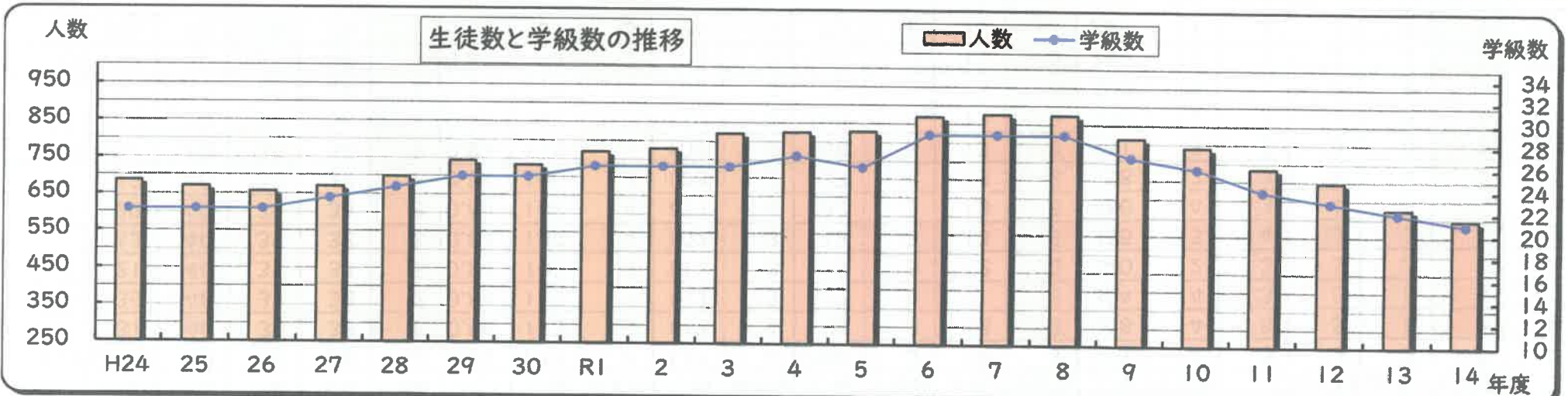

年度	H24	25	26	27	28	29	30	R1	2	3	4	5	6	7	8	9	10	11	12	13	14
学級数	22	22	22	23	24	25	25	26	26	26	27	26	29	29	29	27	26	24	23	22	21
人数	685	670	656	670	697	742	731	767	777	819	824	827	868	875	873	812	788	732	695	623	593

第五中学校 学級数推計(1年は35人学級、2・3年は38人学級)

年度	学区人口 (12歳)	国標準 1学級	県弾力 1学級	県弾力 1学級	特支 1学級	就学率	1年		2年		3年		特支		合計		1年	2年	3年	特支	合計
							人数	学級数	人数	学級数	人数	学級数	人数	学級数	人数	学級数					
令和4年5月1日		40	35	38	8	0.85	231	7	221	6	210	6	36	6	698	25	6	6	6	6	24
4	287	40	35	38	8	0.85	231	7	221	6	210	6	36	6	698	25	6	6	6	6	24
5	261	40	35	38	8	0.83	217	7	231	7	221	6	39	6	708	26	6	6	6	6	24
6	281	40	35	38	8	0.83	233	7	217	6	231	7	35	6	716	26	6	6	6	6	24
7	268	40	35	38	8	0.83	222	7	233	7	217	6	34	6	706	26	6	6	6	6	24
8	230	40	35	38	8	0.83	191	6	222	6	233	7	34	6	680	25	5	6	6	6	23
9	277	40	35	38	8	0.83	230	7	191	6	222	6	34	6	677	25	6	5	6	6	23
10	235	40	35	38	8	0.83	195	6	230	7	191	6	34	6	650	25	5	6	5	6	22
11	240	40	35	38	8	0.83	199	6	195	6	230	7	34	6	658	25	5	5	6	6	22
12	237	40	35	38	8	0.83	197	6	199	6	195	6	34	6	625	24	5	5	5	6	21
13	231	40	35	38	8	0.83	192	6	197	6	199	6	34	6	622	24	5	5	5	6	21
14	215	40	35	38	8	0.83	178	6	192	6	197	6	34	6	601	24	5	5	5	6	21

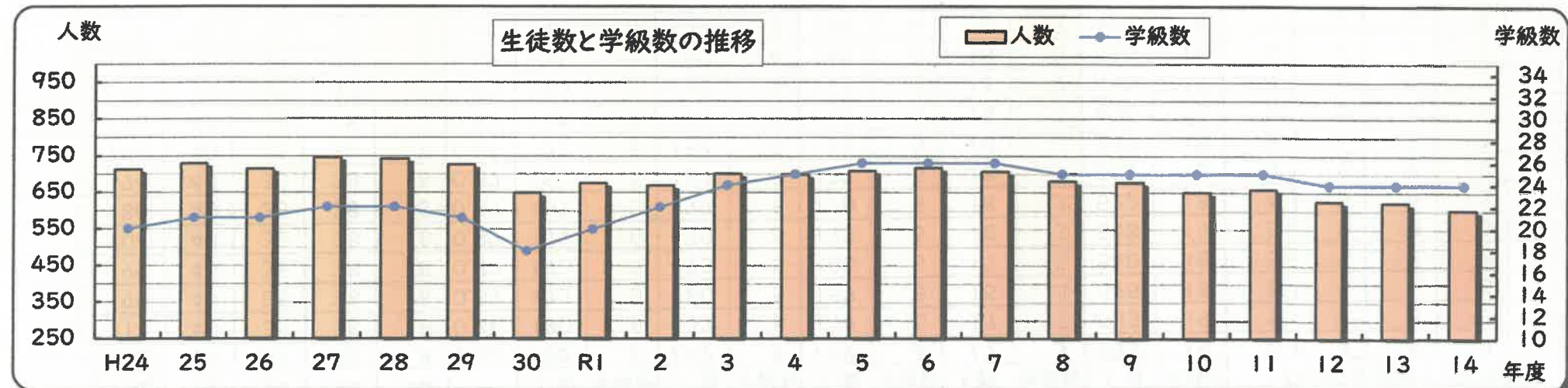

年度	H24	25	26	27	28	29	30	R1	2	3	4	5	6	7	8	9	10	11	12	13	14
学級数	20	21	21	22	22	21	18	20	22	24	25	26	26	26	25	25	25	25	24	24	24
人数	712	729	714	746	742	726	648	675	668	701	698	708	716	706	680	677	650	658	625	622	601

第六中学校 学級数推計(1年は35人学級、2・3年は38人学級)

年度	学区人口 (12歳)	国標準 1学級	県弾力 1学級	県弾力 1学級	特支 1学級	就学率	1年		2年		3年		特支		合計		1年	2年	3年	特支	合計
							人数	学級数	人数	学級数	人数	学級数	人数	学級数	人数	学級数					
令和4年5月1日		40	35	38	8	0.86	180	6	157	5	179	5	17	3	533	19	5	4	5	3	17
4	214	40	35	38	8	0.86	180	6	157	5	179	5	17	3	533	19	5	4	5	3	17
5	199	40	35	38	8	0.87	173	5	180	5	157	5	15	3	525	18	5	5	4	3	17
6	195	40	35	38	8	0.87	170	5	173	5	180	5	17	3	540	18	5	5	5	3	18
7	204	40	35	38	8	0.87	177	6	170	5	173	5	18	3	538	19	5	5	5	3	18
8	180	40	35	38	8	0.87	157	5	177	5	170	5	18	3	522	18	4	5	5	3	17
9	176	40	35	38	8	0.87	153	5	157	5	177	5	18	3	505	18	4	4	5	3	16
10	196	40	35	38	8	0.87	171	5	153	5	157	5	18	3	499	18	5	4	4	3	16
11	170	40	35	38	8	0.87	148	5	171	5	153	5	18	3	490	18	4	5	4	3	16
12	172	40	35	38	8	0.87	150	5	148	4	171	5	18	3	487	17	4	4	5	3	16
13	166	40	35	38	8	0.87	144	5	150	4	148	4	18	3	460	16	4	4	4	3	15
14	134	40	35	38	8	0.87	117	4	144	4	150	4	18	3	429	15	3	4	4	3	14

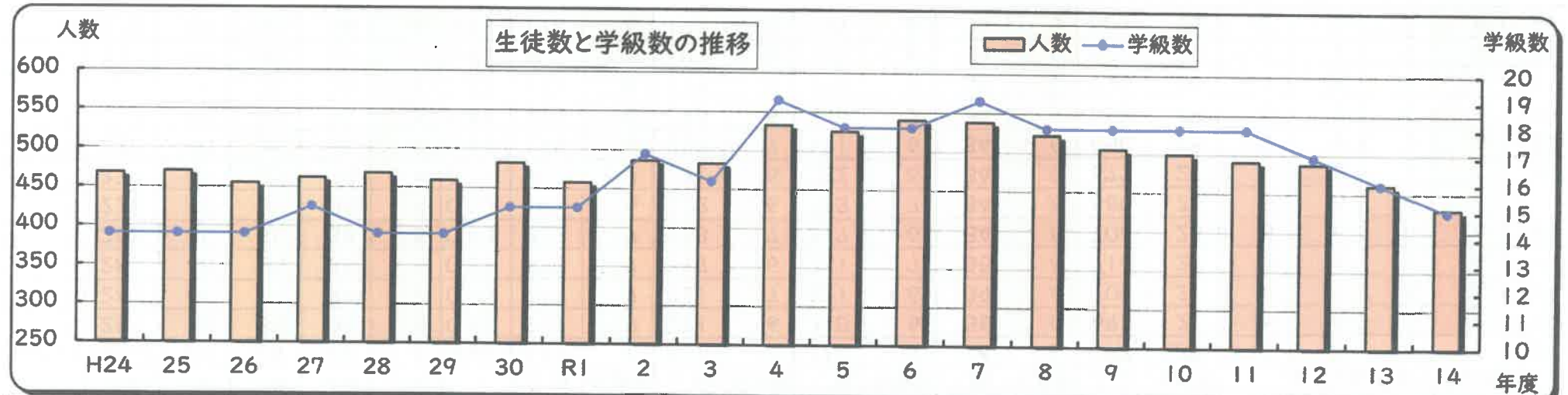

年度	H24	25	26	27	28	29	30	R1	2	3	4	5	6	7	8	9	10	11	12	13	14
学級数	14	14	14	15	14	14	15	15	17	16	19	18	18	19	18	18	18	18	17	16	15
人数	468	470	455	462	468	459	482	457	486	483	533	525	540	538	522	505	499	490	487	460	429

第七中学校 学級数推計(1年は35人学級、2・3年は38人学級)

年度	学区人口 (12歳)	国標準 1学級	県弾力 1学級	県弾力 1学級	特支 1学級	就学率	1年		2年		3年		特支		合計		1年	2年	3年	特支	合計
							人数	学級数	人数	学級数	人数	学級数	人数	学級数	人数	学級数					
令和4年5月1日		40	35	38	8	0.84	102	3	112	3	120	4	17	3	351	13	3	3	3	3	12
4	124	40	35	38	8	0.84	102	3	112	3	120	4	17	3	351	13	3	3	3	3	12
5	114	40	35	38	8	0.86	98	3	102	3	112	3	11	2	323	11	3	3	3	2	11
6	136	40	35	38	8	0.86	117	4	98	3	102	3	13	2	330	12	3	3	3	2	11
7	107	40	35	38	8	0.86	92	3	117	4	98	3	15	2	322	12	3	3	3	2	11
8	122	40	35	38	8	0.86	105	3	92	3	117	4	15	2	329	12	3	3	3	2	11
9	139	40	35	38	8	0.86	120	4	105	3	92	3	15	2	332	12	3	3	3	2	11
10	124	40	35	38	8	0.86	107	4	120	4	105	3	15	2	347	13	3	3	3	2	11
11	132	40	35	38	8	0.86	114	4	107	3	120	4	15	2	356	13	3	3	3	2	11
12	126	40	35	38	8	0.86	108	4	114	3	107	3	15	2	344	12	3	3	3	2	11
13	114	40	35	38	8	0.86	98	3	108	3	114	3	15	2	335	11	3	3	3	2	11
14	103	40	35	38	8	0.86	89	3	98	3	108	3	15	2	310	11	3	3	3	2	11

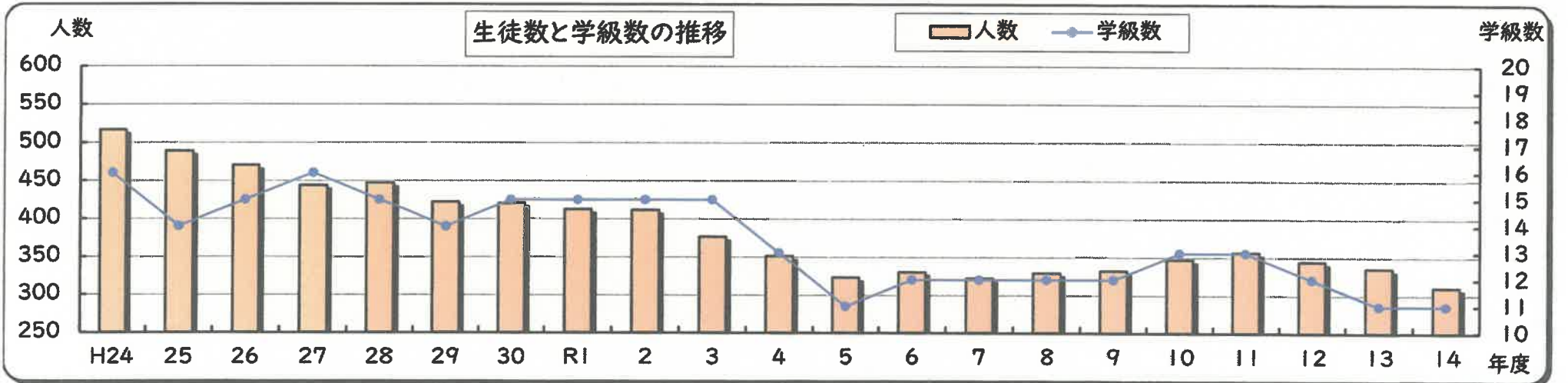

年度	H24	25	26	27	28	29	30	R1	2	3	4	5	6	7	8	9	10	11	12	13	14
学級数	16	14	15	16	15	14	15	15	15	15	13	11	12	12	12	12	13	13	12	11	11
人数	517	489	470	444	447	422	420	412	411	376	351	323	330	322	329	332	347	356	344	335	310

学級数推計のための資料一覧

【資料1】開発による児童・生徒の増加数推計について

【資料2】学校区別の児童・生徒の発生率（令和4年5月1日現在）

【資料3】奏の杜地区から谷津南小学校へのバス通学児童数推計について

【資料4】ユトリシアにおける通学区域の弾力化による影響について

【資料5】中学校推計における就学率（1年生）について

【参考1】小・中学校 年度別 児童・生徒・学級数（平成3年度～平成22年度）

【参考2】小・中学校 年度別 児童・生徒・学校数（昭和29年度～令和3年度）

【資料1】開発による児童・生徒の増加数推計について

表1：入居予定年度・販売予定戸数

学区	所在地・種別	入居予定年月	販売予定戸数
(1)谷津小学校	奏の杜2丁目・マンション	令和6年7月	49
(2)第一中学校			

※児童生徒の増加分は、市内の発生率の平均値を用いて算出した。

(1) 表2：谷津小学校増加分

(単位：人)

学年 年度	1年	2年	3年	4年	5年	6年	合計
R4	—	—	—	—	—	—	—
5	—	—	—	—	—	—	—
6	2	1	1	1	1	1	7
7	2	2	1	1	1	1	8
8	3	2	2	1	1	1	10
9	2	3	2	2	1	1	11
10	3	2	3	2	2	1	13

(2) 表3：第一中学校増加分

(単位：人)

学年 年度	就学率	1年	2年	3年	合計
R4	0.86	—	—	—	—
5	0.85	—	—	—	—
6	0.85	1	1	2	4
7	0.85	1	1	1	3
8	0.85	1	1	1	3
9	0.85	1	1	1	3
10	0.85	1	1	1	3
11	0.85	2	1	1	4
12	0.85	2	2	1	5
13	0.85	2	2	2	6
14	0.85	2	2	2	6

表4:入居予定年度・販売予定戸数

学区	所在地・種別	入居予定年月	販売予定戸数
(1)谷津小学校	谷津1丁目・マンション	令和6年9月末	55 (うち推計上は46)
(2)第一中学校			

※児童生徒の増加分は、市内の発生率の平均値を用いて算出した。

(1) 表5:谷津小学校増加分

(単位:人)

学年 年度	1年	2年	3年	4年	5年	6年	合計
R4	—	—	—	—	—	—	—
5	—	—	—	—	—	—	—
6	2	1	1	1	1	1	7
7	2	2	1	1	1	1	8
8	2	2	2	1	1	1	9
9	2	2	2	2	1	1	10
10	3	2	2	2	2	1	12

(2) 表6:第一中学校増加分

(単位:人)

学年 年度	就学率	1年	2年	3年	合計
R4	0.86	—	—	—	—
5	0.85	—	—	—	—
6	0.85	1	1	2	4
7	0.85	1	1	1	3
8	0.85	1	1	1	3
9	0.85	1	1	1	3
10	0.85	1	1	1	3
11	0.85	2	1	1	4
12	0.85	2	2	1	5
13	0.85	2	2	2	6
14	0.85	2	2	2	6

表7:入居予定年度・販売予定戸数

学区	所在地・種別	入居予定年月	販売予定戸数
(1)実籾小学校	実籾1丁目・マンション	令和6年3月末	96
(2)第二中学校			

※児童生徒の増加分は、市内の発生率の平均値を用いて算出した。

(1)表8:実籾小学校増加分

(単位:人)

学年 年度	1年	2年	3年	4年	5年	6年	合計
R4	-	-	-	-	-	-	-
5	-	-	-	-	-	-	-
6	3	2	2	2	2	2	13
7	3	3	2	2	2	2	14
8	5	3	3	2	2	2	17
9	4	5	3	3	2	2	19
10	6	4	5	3	3	2	23

(2)表9:第二中学校増加分

(単位:人)

学年 年度	就学率	1年	2年	3年	合計
R4	0.94	-	-	-	-
5	0.93	-	-	-	-
6	0.93	2	1	3	6
7	0.93	2	2	1	5
8	0.93	2	2	2	6
9	0.93	2	2	2	6
10	0.93	2	2	2	6
11	0.93	3	2	2	7
12	0.93	3	3	2	8
13	0.93	4	3	3	10
14	0.93	4	4	3	11

表10:入居予定年度・販売予定戸数

学区	所在地・種別	入居予定年月	販売予定戸数
(1)大久保東小学校	大久保2丁目・マンション	令和5年3月	82
(2)第二中学校			

※児童生徒の増加分は、市内の発生率の平均値を用いて算出した。

(1)表11:大久保東小学校増加分

(単位:人)

学年 年度	1年	2年	3年	4年	5年	6年	合計
R4	—	—	—	—	—	—	
5	3	2	2	2	2	2	13
6	3	3	2	2	2	2	14
7	4	3	3	2	2	2	16
8	4	4	3	3	2	2	18
9	5	4	4	3	3	2	21
10	8	5	4	4	3	3	27

(2)表12:第二中学校増加分

(単位:人)

学年 年度	就学率	1年	2年	3年	合計
R4	0.94	—	—	—	—
5	0.93	2	1	3	6
6	0.93	2	2	1	5
7	0.93	2	2	2	6
8	0.93	2	2	2	6
9	0.93	2	2	2	6
10	0.93	2	2	2	6
11	0.93	3	2	2	7
12	0.93	4	3	2	9
13	0.93	4	4	3	11
14	0.93	4	4	4	12

表16:入居予定年度・販売予定戸数

学区	所在地・種別	入居予定年月	販売予定戸数
(1)実花小学校	東習志野1丁目・戸建て	令和5年5月	33
(2)第四中学校			

※児童生徒の増加分は、市内の発生率の平均値を用いて算出した。(ILDKの戸数は除いた)

(1) 表17:実花小学校増加分

(単位:人)

学年 年度	1年	2年	3年	4年	5年	6年	合計
R4	-	-	-	-	-	-	-
5	1	1	1	1	1	1	6
6	1	1	1	1	1	1	6
7	2	1	1	1	1	1	7
8	2	2	1	1	1	1	8
9	2	2	2	1	1	1	9
10	3	2	2	2	1	1	11

(2) 表18:第四中学校増加分

(単位:人)

学年 年度	就学率	1年	2年	3年	合計
R4	0.94	-	-	-	-
5	0.93	1	1	1	3
6	0.93	1	1	1	3
7	0.93	1	1	1	3
8	0.93	1	1	1	3
9	0.93	1	1	1	3
10	0.93	1	1	1	3
11	0.93	1	1	1	3
12	0.93	2	1	1	4
13	0.93	2	2	1	5
14	0.93	2	2	2	6

【資料2】 学校区別の児童・生徒の発生率(令和4年5月1日現在)

児童(6~11歳)

小学校名	学区内児童数	世帯数	世帯当たり	1歳当たり
津田沼小学校	599	6,254	0.096	0.016
大久保小学校	843	8,025	0.105	0.018
谷津小学校	1,282	8,579	0.149	0.025
鷺沼小学校	786	6,733	0.117	0.020
実籾小学校	319	4,905	0.065	0.011
大久保東小学校	452	4,732	0.096	0.016
袖ヶ浦西小学校	193	3,296	0.059	0.010
東習志野小学校	1,164	6,286	0.185	0.031
袖ヶ浦東小学校	293	3,110	0.094	0.016
屋敷小学校	740	5,245	0.141	0.024
藤崎小学校	593	6,918	0.086	0.014
実花小学校	396	4,137	0.096	0.016
向山小学校	330	3,536	0.093	0.016
秋津小学校	232	3,114	0.075	0.013
香澄小学校	231	3,057	0.076	0.013
谷津南小学校	860	5,099	0.169	0.028
計	9,313	83,026	0.112	0.019

生徒(12~14歳)

中学校名	学区内生徒数	世帯数	世帯当たり	1歳当たり
第一中学校	828	14,816	0.056	0.019
第二中学校	706	12,004	0.059	0.020
第三中学校	413	9,635	0.043	0.014
第四中学校	893	13,222	0.068	0.023
第五中学校	825	15,043	0.055	0.018
第六中学校	614	9,737	0.063	0.021
第七中学校	410	8,569	0.048	0.016
計	4,689	83,026	0.056	0.019

- ・学区内児童・生徒数は、住民基本台帳の年齢別人口を記入している。
- ・世帯数も住民基本台帳の世帯数を記入している。

【資料3】奏の杜地区から谷津南小学校へのバス通学児童数推計について

表1:谷津南小学校へバス通学する児童数推計(令和4年度は実数)
(単位:人)

年度	1年	2年	3年	4年	5年	6年	合計
R4	114	90	85	48	47	28	412
5	97	115	91	85	48	47	483
6	110	97	115	91	85	48	546
7	90	110	97	115	91	85	588
8	87	90	110	97	115	91	590
9	74	87	90	110	97	115	573
10	44	74	87	90	110	97	502

グラフ:谷津南小学校へバス通学する児童数の推移(推計)



表2:奏の杜地区のバス通学率

実数	6歳	7歳	8歳	9歳	10歳	11歳
	1年	2年	3年	4年	5年	6年
奏の杜1-9 (182戸)ブランズシティ	21	11	10	4	2	8
奏の杜1-10 (291戸)レジデンステラス	25	20	16	8	13	12
奏の杜2-2 (869戸)レジデンス津田沼	81	71	70	43	39	25
就学対象者数(バス通学対象者数)	127	102	96	55	54	45
就学者数(バス通学利用者数)	114	90	85	48	47	28
就学率(バス通学利用率)	89.8%	88.2%	88.5%	87.3%	87.0%	62.2%

奏の杜からのバス通学率(直近3年間平均) 88.8%

表3:奏の杜地区のバス通学者数推計

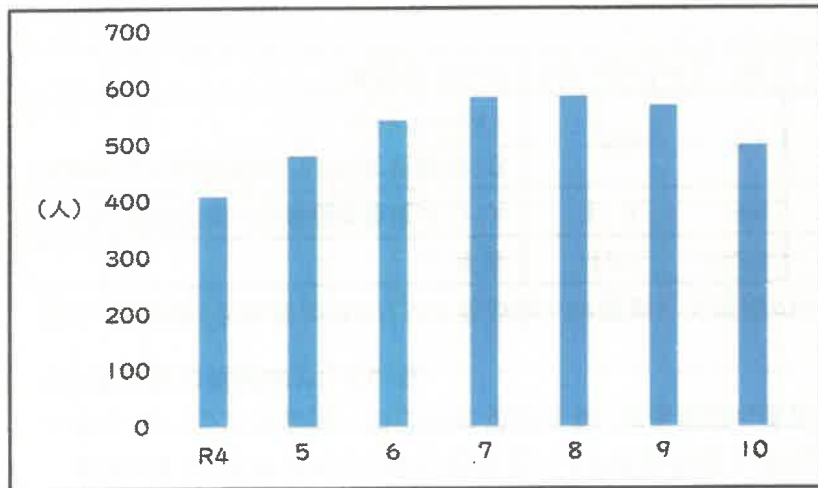
推計	0歳	1歳	2歳	3歳	4歳	5歳
	R10入学	R9入学	R8入学	R7入学	R6入学	R5入学
奏の杜1-9 (182戸)ブランズシティ	10	8	20	16	16	22
奏の杜1-10 (291戸)レジデンステラス	13	22	28	26	29	18
奏の杜2-2 (869戸)レジデンス津田沼	27	53	50	59	79	69
就学対象者(バス通学対象者)	50	83	98	101	124	109
就学者予測数(バス通学利用者予測数)	44	74	87	90	110	97

※谷津南小学校へバス通学する児童数は、ザ・レジデンス津田沼奏の杜、ザ・レジデンス津田沼奏の杜テラス、ブランズシティ津田沼奏の杜(すべて谷津南小の学区)の住民基本台帳人口に、同地区からの就学率(直近3年間の平均値)を乗じて算出している。

【資料4】ユトリシアにおける通学区域の弾力化による影響について

東習志野小学校及び実花小学校に係る推計（通学区域の弾力化措置による影響について）

各年4月30日時点での、弾力化措置により東習志野小学校から実花小学校へ通学指定校変更の申請をした、各年度1年生の児童数を集計し、集計した人数をユトリシア巻番街～四番街の居住者数（該当年度6歳児）で除して、各年度の異動率を算定した。平成27年度から令和4年度の異動率の平均を令和5年度以降の異動率としている。

表1：異動率（各年度のユトリシア巻番街～四番街に入居済の6歳児の人口に対する、弾力化措置による通学指定校変更申請者数（1年生）の割合）

年度	H27	H28	H29	H30	R1	R2	R3	R4
ユトリシア巻～四番街6歳児人口:A	112	96	101	129	124	96	79	80
弾力化による通学指定校区変更者数:B (H27～R4)	60	41	40	72	66	32	46	37
異動率:B÷A	53.6%	42.7%	39.6%	55.8%	53.2%	33.3%	58.2%	46.3%

平均異動率
47.8%

※上記の平均異動率を、ユトリシア巻番街～四番街の年齢別人口に乗じて、各年度の異動児童数（1年生）を推計した（表2）。

表2：東習志野小学校から実花小学校への異動数推計（令和4年度のみ実数）（単位：人）

学年 年度	異動率	1年	2年	3年	4年	5年	6年	合計
R4	46.3%	37	47	32	63	63	37	279
5	47.8%	32	37	47	32	63	63	274
6	47.8%	30	32	37	47	32	63	241
7	47.8%	20	30	32	37	47	32	198
8	47.8%	18	20	30	32	37	47	184
9	47.8%	9	18	20	30	32	37	146
10	47.8%	9	9	18	20	30	32	118

【資料5】 中学校推計における就学率(1年生)について

(上段:実際の就学率 下段:前年度の推計値)

中学校名		R1年度	R2年度	R3年度	R4年度	直近3年間の平均値 (R5年度推計値)
一中	就学率	0.86	0.86	0.84	0.86	0.85
	推計値	0.82	0.83	0.84	0.85	
	差	0.04	0.03	0.00	0.01	
二中	就学率	0.92	0.93	0.93	0.94	0.93
	推計値	0.93	0.93	0.92	0.93	
	差	-0.01	0.00	0.01	0.01	
三中	就学率	0.84	0.78	0.86	0.89	0.84
	推計値	0.84	0.83	0.81	0.83	
	差	0.00	-0.05	0.05	0.06	
四中	就学率	0.95	0.94	0.91	0.94	0.93
	推計値	0.91	0.92	0.93	0.93	
	差	0.04	0.02	-0.02	0.01	
五中	就学率	0.91	0.78	0.87	0.85	0.83
	推計値	0.88	0.89	0.86	0.85	
	差	0.03	-0.11	0.01	0.00	
六中	就学率	0.82	0.86	0.89	0.86	0.87
	推計値	0.88	0.87	0.85	0.86	
	差	-0.06	-0.01	0.04	0.00	
七中	就学率	0.89	0.87	0.87	0.84	0.86
	推計値	0.88	0.88	0.89	0.88	
	差	0.01	-0.01	-0.02	-0.04	
市全体	就学率	0.86	0.86	0.88	0.88	0.87
	推計値	0.88	0.88	0.87	0.88	
	差	-0.02	-0.02	0.01	0.00	

【参考1】小学校年度別 児童・学級数(平成4年度～23年度)

小学校名	(上段:学級数 下段:児童数)																			各年5月1日現在																				
	平成4年度	5年度	6年度	7年度	8年度	9年度	10年度	11年度	12年度	13年度	14年度	15年度	16年度	17年度	18年度	19年度	20年度	21年度	22年度	23年度																				
津田沼小	25	25	24	25	24	23	20	20	21	21	21	21	20	21	21	20	22	21	21	22	873	864	833	839	790	747	706	687	686	684	689	685	676	680	681	656	646	648	644	640
	19	19	19	19	20	19	19	19	19	20	21	23	24	27	30	30	31	31	31	31	581	575	596	576	609	612	608	619	625	679	703	784	824	919	988	1,004	1,034	1,048	1,063	1,028
谷津小	24	23	23	21	21	19	19	20	19	19	20	21	21	23	23	24	24	24	24	848	824	786	757	729	679	664	665	641	640	646	672	717	744	769	809	813	794	801	797	
	20	20	20	20	20	19	19	18	18	18	19	19	19	20	20	21	21	22	23	24	613	625	632	603	597	575	550	525	516	504	553	562	586	625	646	690	700	721	741	754
実籾小	16	15	15	15	14	14	13	16	16	17	18	18	20	20	21	21	21	21	22	496	490	473	464	459	451	447	472	464	488	530	556	589	585	621	624	616	607	596	588	
	17	18	18	18	18	19	19	20	20	23	23	24	24	24	25	24	24	24	22	21	549	602	600	577	591	648	661	696	701	788	810	807	815	813	791	781	773	772	735	654
袖ヶ浦西小	23	22	21	20	16	15	15	15	14	14	14	14	14	14	14	14	14	14	13	736	679	632	573	489	440	413	384	364	356	348	330	324	329	314	326	321	322	323	283	
	24	24	21	20	20	20	19	19	20	19	19	22	25	25	26	26	26	27	29	31	645	610	593	578	562	542	519	515	495	494	520	573	603	621	630	644	662	657	722	787
袖ヶ浦東小	21	19	17	15	15	14	15	13	13	14	15	17	17	17	17	18	18	19	20	484	465	435	379	347	318	305	278	284	298	318	339	355	378	377	389	392	397	404	394	
	21	20	20	19	17	17	16	16	15	15	17	18	19	20	20	21	22	21	23	23	709	698	687	663	594	562	531	557	529	520	533	541	569	571	574	596	653	647	673	673
藤崎小	18	18	18	18	18	18	17	17	17	17	17	17	18	19	19	20	21	23	22	641	642	606	581	579	561	530	520	521	505	505	518	550	607	617	630	645	689	719	713	
	17	16	15	15	15	15	16	15	15	16	16	15	17	16	16	17	19	20	19	558	542	512	481	472	483	486	475	503	504	509	497	523	546	534	527	512	504	470	453	
向山小	14	13	13	12	11	11	12	10	8	7	7	6	7	7	7	8	9	8	9	463	428	405	390	358	306	290	263	228	216	230	193	200	193	180	179	193	198	209	213	
	19	19	17	15	14	13	13	12	12	12	12	12	12	12	12	12	12	12	12	688	649	549	514	455	438	425	393	380	344	339	319	348	338	349	342	334	346	349	337	
香澄小	19	19	18	17	16	16	15	14	14	14	14	15	14	14	15	16	15	14	14	670	639	580	547	506	489	486	476	462	444	430	450	443	438	467	446	442	434	428	420	
	30	28	28	27	26	23	22	21	19	18	17	17	17	17	17	17	16	15	16	1,020	1,048	1,016	985	902	811	746	679	655	611	565	583	556	556	521	500	505	466	466	456	
計	327	318	307	296	285	275	269	265	260	264	270	279	299	296	303	309	315	316	320	10,574	10,380	9,935	9,507	9,039	8,662	8,204	8,054	8,075	8,228	8,409	8,600	8,943	9,059	9,143	9,241	9,250	9,343	9,190		

中学校年度別 生徒・学級数(平成4年度～平成23年度)

(上段:学級数 下段:生徒数) 各年5月1日現在

中学校名	平成4年度	5年度	6年度	7年度	8年度	9年度	10年度	11年度	12年度	13年度	14年度	15年度	16年度	17年度	18年度	19年度	20年度	21年度	22年度	23年度
第一中	23	22	21	20	20	19	18	17	16	17	16	15	14	15	15	15	15	16	16	16
	802	768	707	694	694	672	629	566	546	543	528	480	446	481	485	489	480	482	512	519
第二中	19	17	16	19	18	17	17	19	19	19	20	21	20	22	22	25	26	30	29	30
	589	589	532	563	535	515	513	547	578	597	615	648	657	717	710	807	819	861	835	875
第三中	23	22	20	17	16	16	15	13	12	13	13	12	11	12	13	13	15	14	14	16
	857	810	724	641	609	601	549	485	452	438	398	374	375	378	386	394	406	392	389	426
第四中	22	22	21	20	19	19	19	18	17	16	16	16	16	16	16	16	18	18	19	20
	818	794	733	694	660	650	636	600	583	563	557	561	568	558	557	554	607	628	668	671
第五中	22	21	21	21	21	20	20	19	18	18	17	16	15	16	17	18	18	18	18	19
	853	783	754	742	756	754	728	691	654	648	603	595	551	577	603	645	646	631	619	670
第六中	19	17	16	15	15	15	15	14	14	13	13	12	11	11	11	12	12	13	14	15
	679	599	559	509	520	541	545	505	502	472	474	434	403	409	398	409	399	433	456	487
第七中	28	26	25	24	25	24	22	21	19	19	18	17	16	15	15	15	15	15	15	15
	1,065	983	970	918	922	860	794	775	701	701	648	629	578	555	539	519	498	490	492	499
計	156	147	140	136	134	130	126	121	115	115	113	109	103	107	109	114	119	124	125	131
	5,663	5,326	4,979	4,761	4,696	4,593	4,394	4,169	4,016	3,962	3,823	3,721	3,578	3,675	3,678	3,817	3,855	3,917	3,971	4,147

【参考2】年度別 児童・生徒・学校数(昭和29年度~令和4年度)

		昭和29年度	30年度	31年度	32年度	33年度	34年度	35年度	36年度	37年度	38年度	39年度	40年度	41年度	42年度	43年度	44年度	45年度
小学校	学校数	5	5	5	5	5	5	5	5	5	6	6	6	6	6	7	9	9
	児童数	4,245	4,441	4,620	4,836	5,102	5,081	4,856	4,736	4,718	4,759	4,908	5,115	5,461	5,778	6,622	7,569	8,461
中学校	学校数	2	2	2	2	2	2	2	2	2	2	2	2	2	2	3	4	4
	生徒数	2,204	2,360	2,146	2,083	1,992	2,055	2,411	2,835	3,057	2,948	2,883	2,694	2,592	2,466	2,705	2,724	2,931

		平成元年度	2年度	3年度	4年度	5年度	6年度	7年度	8年度	9年度	10年度	11年度	12年度	13年度	14年度	15年度	16年度	17年度
小学校	学校数	16	16	16	16	16	16	16	16	16	16	16	16	16	16	16	16	16
	児童数	11,748	11,338	10,975	10,574	10,380	9,935	9,507	9,039	8,662	8,367	8,204	8,054	8,075	8,228	8,409	8,678	8,943
中学校	学校数	7	7	7	7	7	7	7	7	7	7	7	7	7	7	7	7	7
	生徒数	6,439	6,048	5,875	5,663	5,326	4,979	4,761	4,696	4,593	4,394	4,169	4,016	3,962	3,823	3,721	3,578	3,675

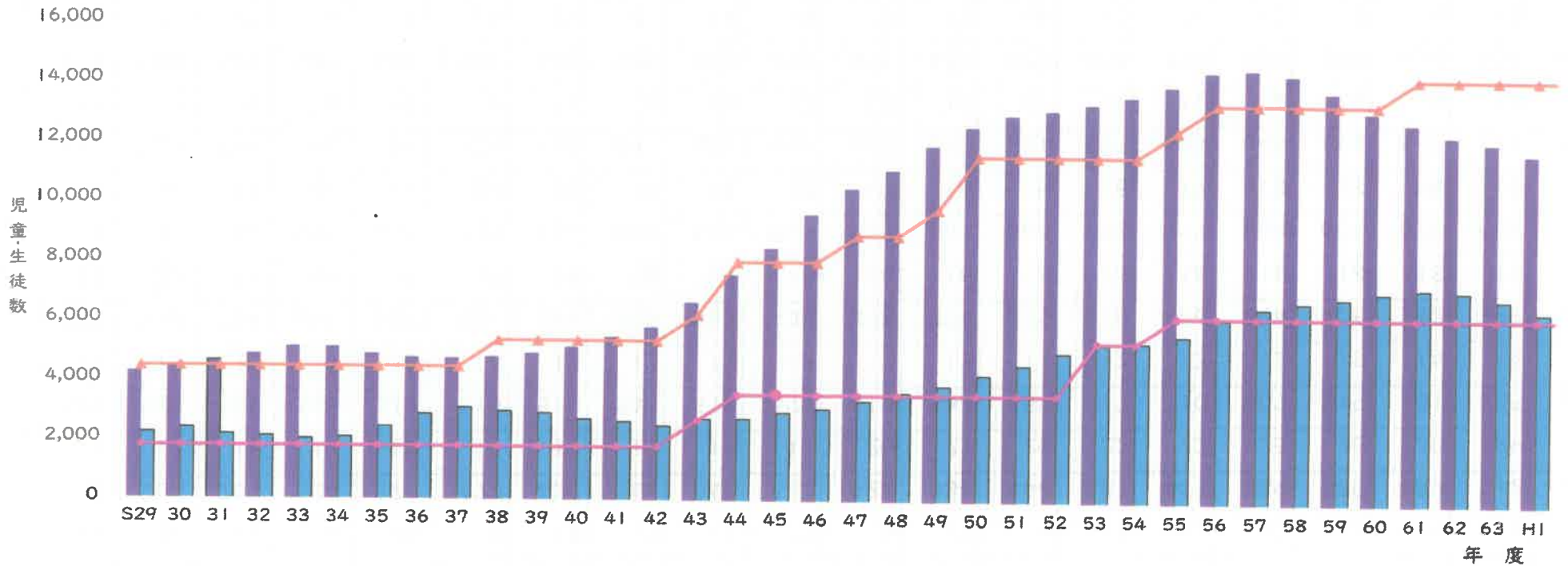

各年5月1日現在

46年度	47年度	48年度	49年度	50年度	51年度	52年度	53年度	54年度	55年度	56年度	57年度	58年度	59年度	60年度	61年度	62年度	63年度
9	10	10	11	13	13	13	13	13	14	15	15	15	15	15	16	16	16
9,583	10,464	11,083	11,904	12,535	12,938	13,105	13,321	13,579	13,936	14,436	14,518	14,341	13,775	13,106	12,738	12,328	12,131
4	4	4	4	4	4	4	6	6	7	7	7	7	7	7	7	7	7
3,055	3,329	3,614	3,852	4,208	4,559	4,975	5,246	5,339	5,568	6,137	6,522	6,733	6,876	7,084	7,221	7,142	6,855

18年度	19年度	20年度	21年度	22年度	23年度	24年度	25年度	26年度	27年度	28年度	29年度	30年度	令和元年度	2年度	3年度	4年度
16	16	16	16	16	16	16	16	16	16	16	16	16	16	16	16	16
9,059	9,143	9,241	9,250	9,343	9,190	9,009	8,887	8,902	8,829	8,807	8,845	8,989	9,031	9,025	9,084	9,097
7	7	7	7	7	7	7	7	7	7	7	7	7	7	7	7	7
3,678	3,817	3,855	3,917	3,971	4,147	4,268	4,282	4,191	4,164	4,198	4,132	4,029	3,979	3,993	4,063	4,112

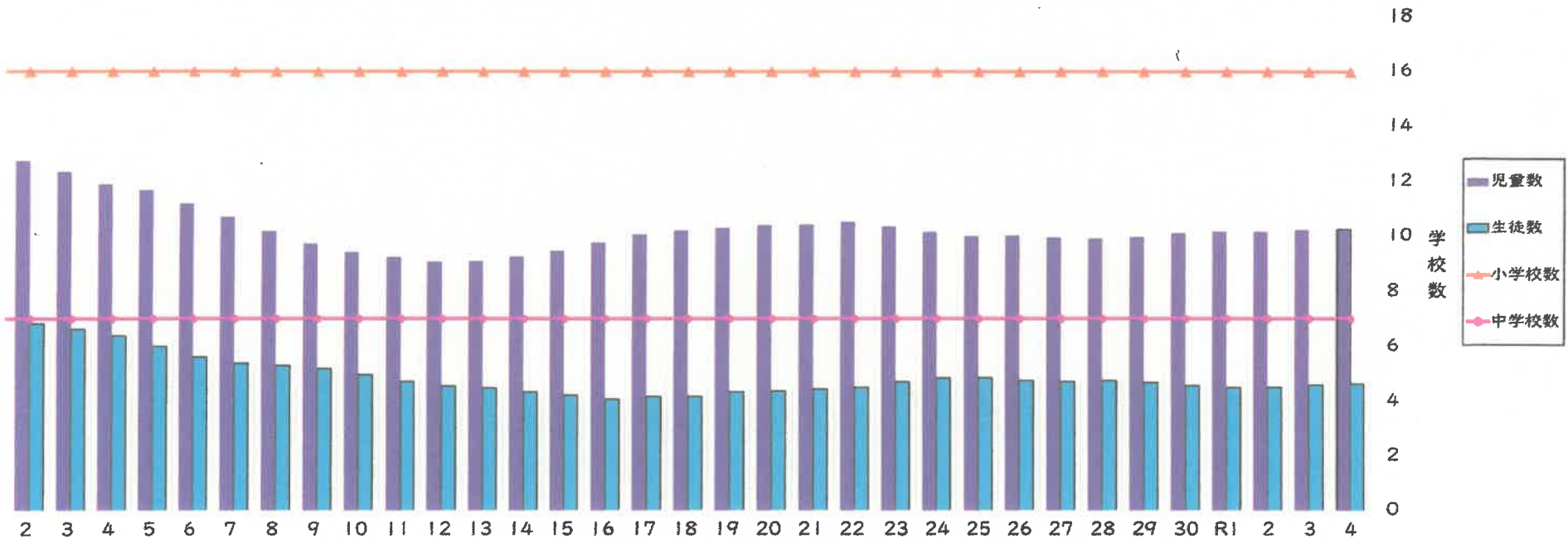



習志野市は持続可能な開発目標「SDGs」に取り組んでいます。

令和4年度 小・中学校児童・生徒数 及び学級数推計 について

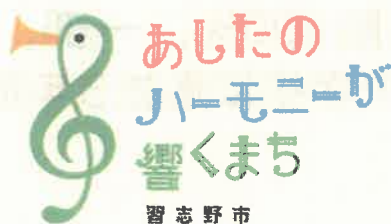

令和4年12月21日(水)

作成目的

習志野市立小・中学校の児童・生徒数を推計し、**教育行政需要等に対応する諸計画の策定に資すること**を目的とし、
小学校は向こう6年後まで
(0歳児が入学する6年後)、
中学校は向こう10年後まで
(2歳児が入学する10年後まで)の
児童・生徒数及び学級数を学校別に推計

推計方法

児童・生徒数

- 年齢計算基準日を当該年4月1日、住民基本台帳の抽出日を令和4年4月末日とする学区別人口をもとに、それぞれの年齢別人口を年度移行させた。
- 就学率については、小学校は原則100%、一部、地域の状況に応じた数値とし、中学校は過去3年間の平均値を採用した。

推計方法

段階的引き下げ

学級数

公立義務教育諸学校の学級編制及び教職員定数の標準に関する法律

(国の標準)
小学校1～4年生
1学級 35人

(県弾力)
小学校5・6年生
1学級 38人

(県弾力)
中学校1年生
1学級 35人

(県弾力)
中学校2～3年生
1学級 38人

推計方法

学級数

特別支援学級

(国の標準)

小・中学校ともに1クラス8人が上限

※児童・生徒数は直近の3年間で推計し、以後は同数で推移させています。

5

令和4年度版推計について

- 1 市の児童・生徒数推計値について
- 2 谷津小学校の推計値について
- 3 第一中学校の推計値について
- 4 谷津南小学校のバス通学について
- 5 小規模校の推計値について

小学校の推計値について

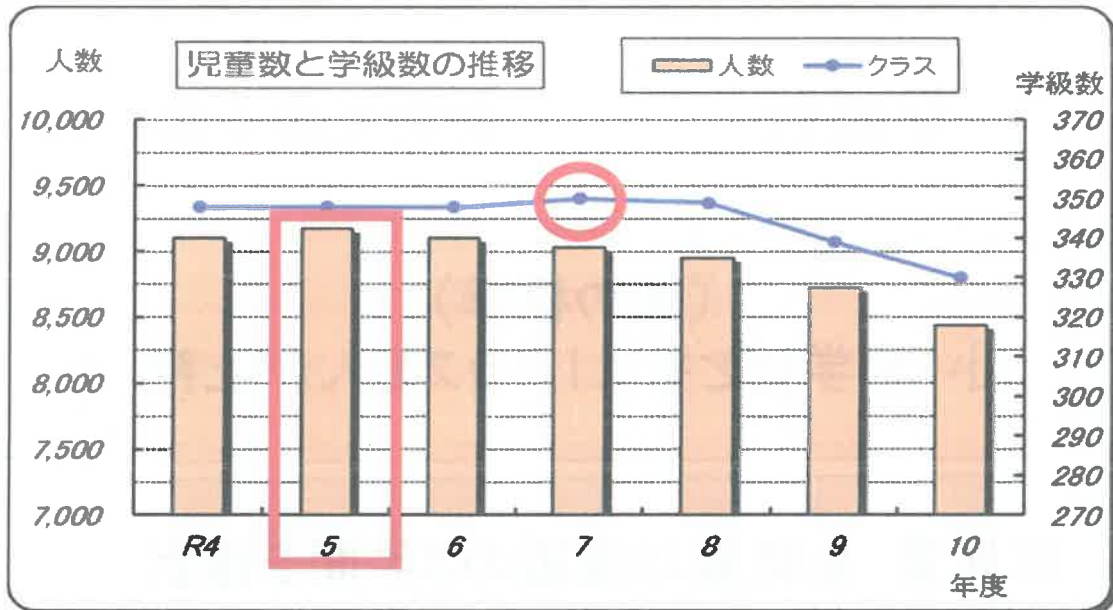

- ・現在のところ児童数のピークは令和5年 9,169人
- 学級数のピークは令和7年度 350学級

中学校の推計値について

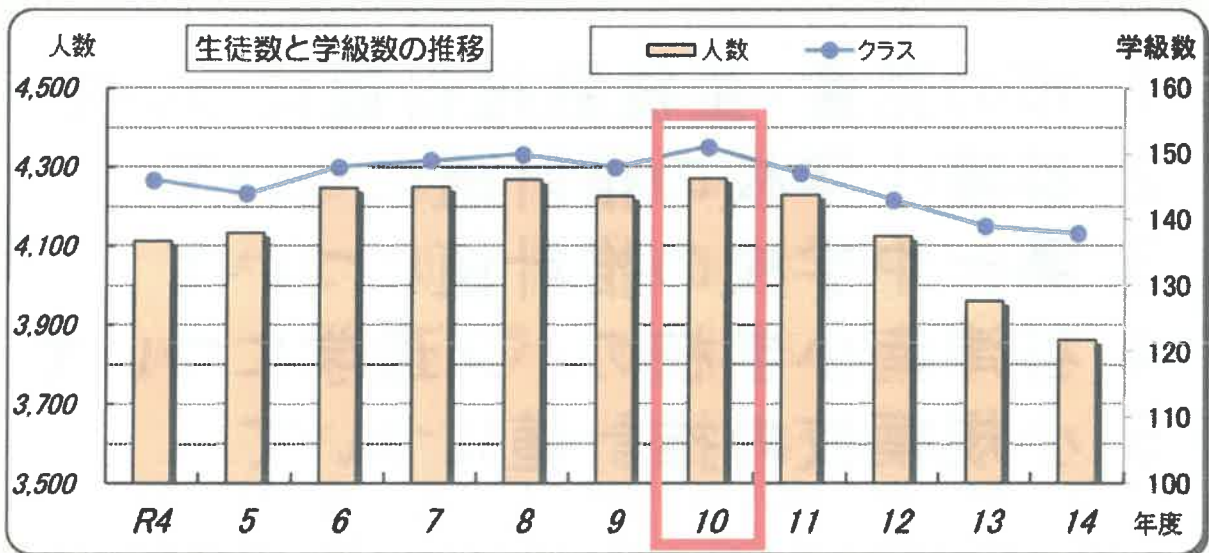

- ・現在のところピークは令和10年 生徒数4,269人
- 151学級

谷津小学校の推計値について

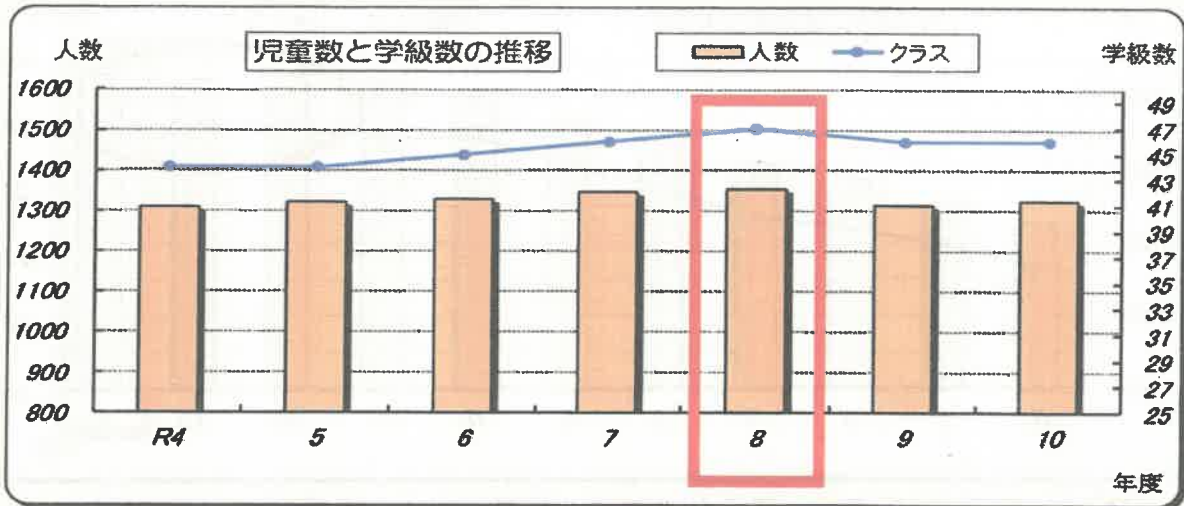

・現在のところピークは令和8年 児童数1,355人
通常学級42学級 特別支援学級5学級

9

第一中学校の推計値について

第一中学校 学級数推計(1年は35人学級、2・3年は38人学級)

※令和6年度以降は谷津1丁目に建設されるマンション(46戸)及び善の社2丁目に建設されるマンション(49戸)増加分を追加している。

年度	学区人口 (12歳)	国標準 1学級	県標準 1学級	県準力 1学級	特支 1学級	就学率	1年		2年		3年		特支		合計 人数	合計 学級数	【参考】国標準での学級別				
							人数	学級数	人数	学級数	人数	学級数	人数	学級数			1年	2年	3年	特支	
令和4年5月1日		40	35	38	8	0.86	241	7	235	7	200	6	21	4	697	24	7	6	5	4	22
4	286	40	35	38	8	0.86	241	7	235	7	200	6	21	4	697	24	7	6	5	4	22
5	302	40	35	38	8	0.85	257	8	241	7	235	7	22	4	755	26	7	7	6	4	24
6	342	40	35	38	8	0.85	293	9	259	7	245	7	22	4	819	27	8	7	7	4	26
7	329	40	35	38	8	0.85	282	9	293	8	259	7	25	4	859	28	8	8	7	4	27
8	378	40	35	38	8	0.85	323	10	282	8	293	8	25	4	923	30	9	8	8	4	29
9	410	40	35	38	8	0.85	351	11	323	9	282	8	25	4	981	32	9	9	8	4	30
10	432	40	35	38	8	0.85	369	11	351	10	323	9	25	4	1,068	34	10	9	9	4	32
11	406	40	35	38	8	0.85	349	10	369	10	351	10	25	4	1,094	34	9	10	9	4	32
12	424	40	35	38	8	0.85	364	11	349	10	369	10	25	4	1,107	35	10	9	10	4	33
13	414	40	35	38	8	0.85	356	11	364	10	349	10	25	4	1,094	35	9	10	9	4	32
14	423	40	35	38	8	0.85	364	11	356	10	364	10	25	4	1,109	35	10	9	10	4	33

第一中学校の推計値について

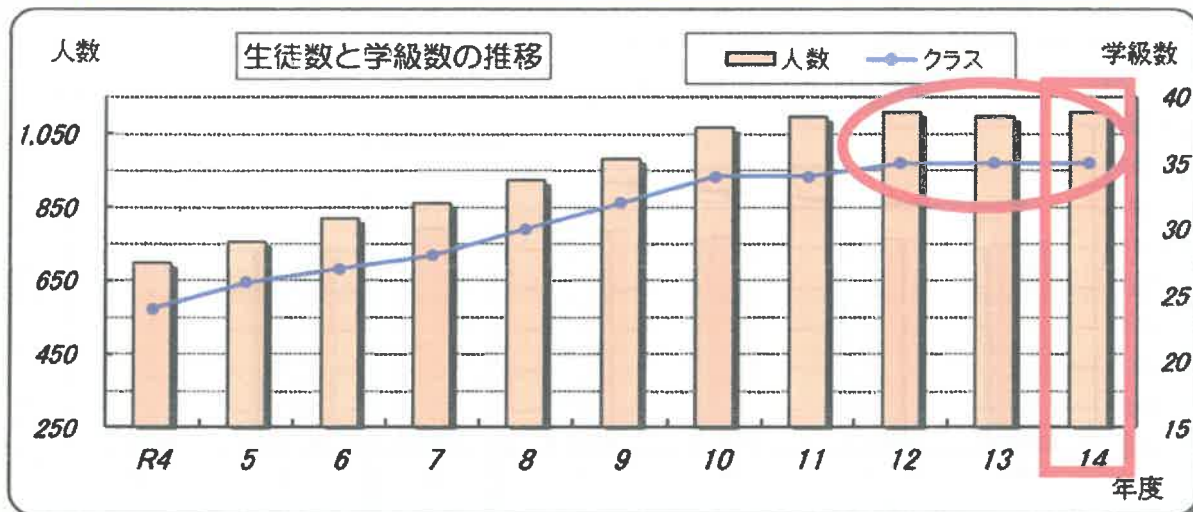

- ・現在のところピークは令和14年 生徒数1,109人
通常学級31学級 特別支援学級4学級

谷津南小学校のバス通学について

谷津南小学校の児童数推計

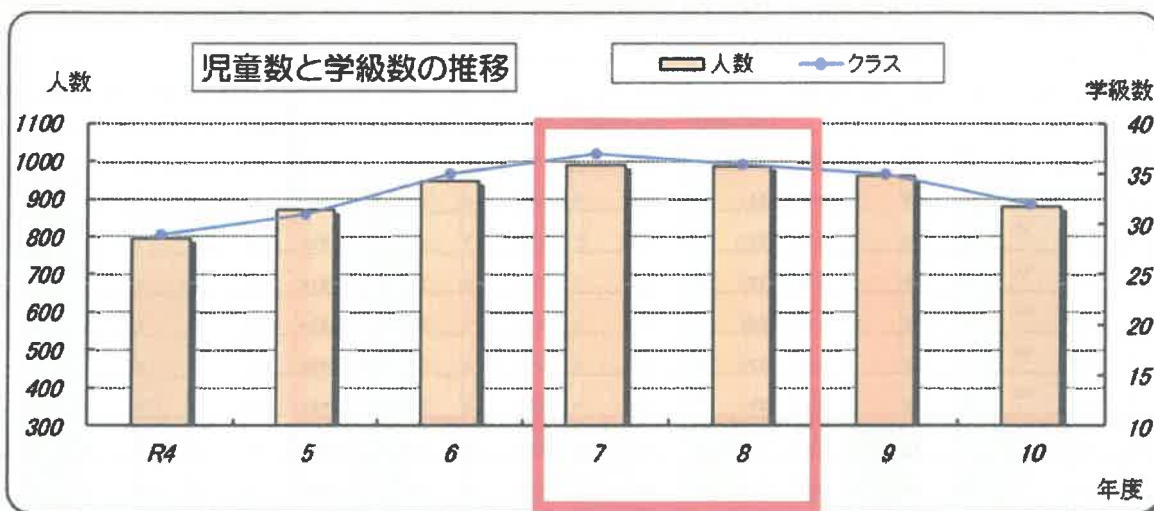

谷津南小学校のバス通学について

実数	6歳	7歳	8歳	9歳	10歳	11歳
学年	1年	2年	3年	4年	5年	6年
奏の杜1-9 (182戸)ブランドシティ	21	11	10	4	2	8
奏の杜1-10 (291戸)レジデンステラス	25	20	16	8	13	12
奏の杜2-2 (869戸)レジデンス津田沼	81	71	70	43	39	25
就学対象者数(バス通学対象者数)	127	102	96	55	54	45
就学者数(バス通学利用者数)	114	90	85	48	47	28
就学率(バス通学利用率)	89.8%	88.2%	88.5%	87.3%	87.0%	62.2%

・直近3年間の就学率の平均値 88.8%

13

谷津南小学校のバス通学について

推計	0歳	1歳	2歳	3歳	4歳	5歳
入学年度	R10入学	R9入学	R8入学	R7入学	R6入学	R5入学
奏の杜1-9 (182戸)ブランドシティ	10	8	20	16	16	22
奏の杜1-10 (291戸)レジデンステラス	13	22	28	26	29	18
奏の杜2-2 (869戸)レジデンス津田沼	27	53	50	59	79	69
就学対象者(バス通学対象者)	50	83	98	101	124	109
就学者予測数(バス通学利用者予測数)	44	74	87	90	110	97

・直近3年間の就学率の平均値 88.8% を
住民基本台帳人口に乗じて推計している。

10

谷津南小学校のバス通学について

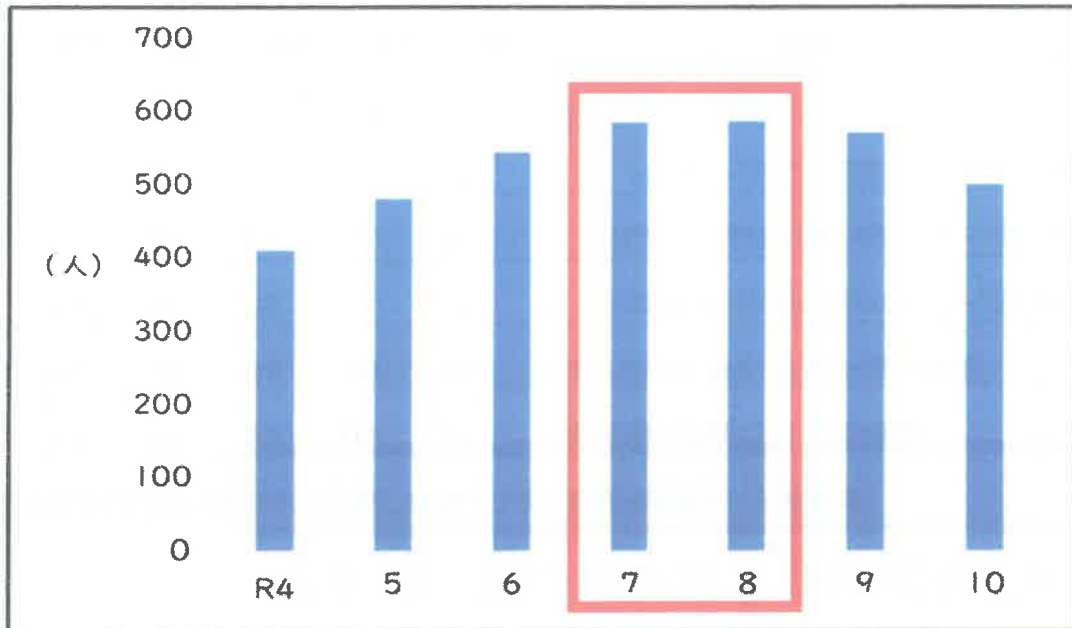

小規模校の推計値について

袖ヶ浦西小学校の推計値

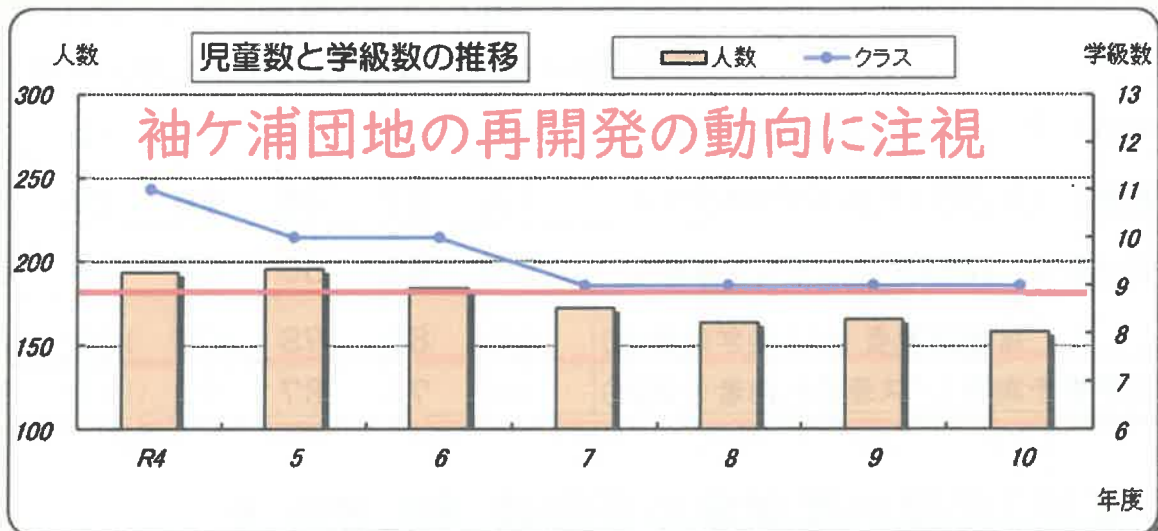

小規模校の推計値について

袖ヶ浦東小学校の推計値

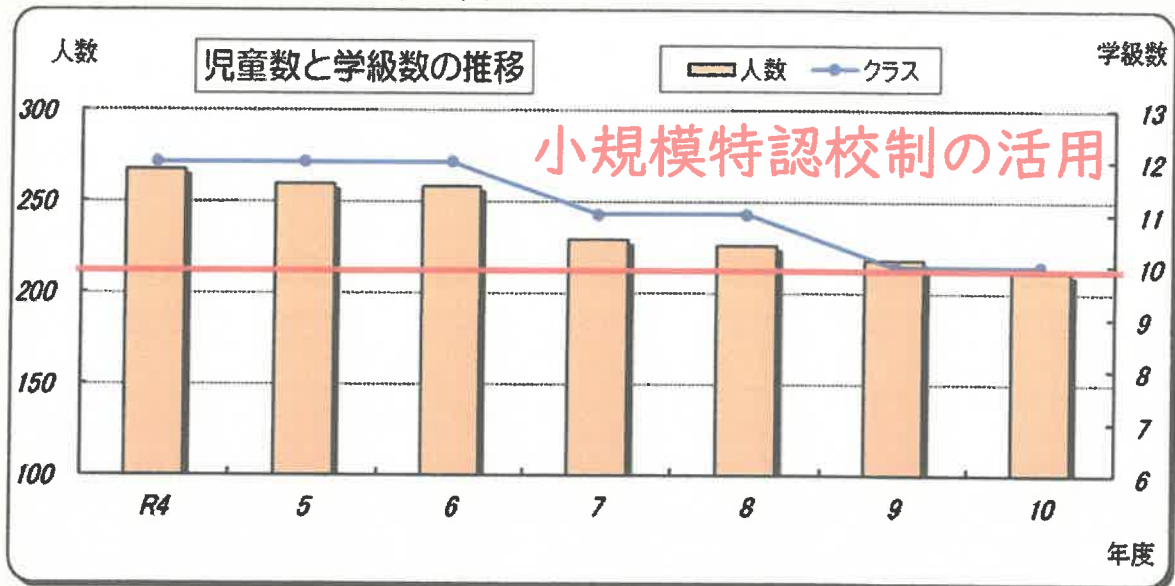

令和4年 教育委員会第12回定例会

令和4年度 小・中学校児童・生徒数 及び学級数推計 について



令和4年12月21日(水)

報告事項(2)

令和5年度園児募集経過報告(12月16日現在入園許可数)について

令和5年度園児募集経過報告(12月16日現在入園許可数)について別記のとおり報告する。

令和4年12月21日報告

習志野市教育委員会

教育長 小 熊 隆

令和5年度 幼稚園園児数(見込み)

(12月16日現在)

【確定値】

	幼稚園名(定員)	園児数											学級数				
		5歳児			4歳児			3歳児			合計		5歳児	4歳児	3歳児	計	
		男	女	計	男	女	計	男	女	計	男	女					計
1	谷津幼稚園 (210)	15	17	32	11	8	19				26	25	51	2	1		3
2	津田沼幼稚園 (210)	3	7	10	5	3	8				8	10	18	1	1		2
3	屋敷幼稚園 (210)	10	6	16	4	2	6				14	8	22	1	1		2
4	藤崎幼稚園 (140)	10	5	15	3	3	6				13	8	21	1	1		2
5	大久保東幼稚園 (210)	2	5	7	0	0	0				2	5	7	1	1		2
6	向山幼稚園 (210)	3	2	5	1	4	5				4	6	10	1	1		2
幼稚園合計 (1,190)		43	42	85	24	20	44				67	62	129	7	6		13

【参考】 こども園短時間児

	こども園名(定員)	園児数											学級数				
		5歳児			4歳児			3歳児			合計		5歳児	4歳児	3歳児	計	
		男	女	計	男	女	計	男	女	計	男	女					計
1	東習志野こども園 (140)	13	6	19	9	15	24	14	4	18	36	25	61	2	2	2	6
2	杉の子こども園 (130)	15	9	24	11	7	18	14	6	20	40	22	62	2	2	2	6
3	袖ヶ浦こども園 (142)	12	13	25	15	8	23	11	11	22	38	32	70	2	2	2	6
4	大久保こども園 (80)	9	11	20	13	10	23	15	5	20	37	26	63	2	2	3	7
5	新習志野こども園 (60)	8	9	17	6	11	17	8	7	15	22	27	49	1	1	2	4
こども園合計 (552)		57	48	105	54	51	105	62	33	95	173	132	305	9	9	11	29
総合計 (1,742)		100	90	190	78	71	149	62	33	95	240	194	434	16	15	11	42

報告事項(3)

令和4年度通学路合同点検結果について

令和4年度通学路合同点検結果について、別紙のとおり報告する。

令和4年12月21日報告

習志野市教育委員会
教育長 小 熊 隆

令和4年度 通学路合同点検結果について

習志野市教育委員会
学校教育課
青少年センター

1 合同点検実施箇所

点検箇所 小中学校23校 交通安全 51箇所
防犯安全 48箇所 (交通安全との重複16箇所)

2 点検箇所に対する対策状況

(1) 交通安全

①今年度実施完了 (もしくは完了予定) 45/51箇所 (88.2%)

ハード面41箇所 (80.4%) ソフト面4箇所 (7.8%)

<ソフト面での対応箇所>

(a) 香澄小学校 ワイズマート前歩道

・店舗への出入りに対する安全対策の要望

歩道は十分に確保できており、ハード面での対応は困難であり、店舗への協力要請及び通行時の注意喚起と指導を児童にお願いしたい。

(b) 第三中学校 学校そばの十字路

・右折車と生徒の事故への心配

滞留スペースは十分にあり、ポールもすでに設置済みであり、ハード面での対応は実施しているため、信号待ちの場所や横断の仕方については、生徒への指導をお願いしたい。

(c) 第三中学校 鷺沼1丁目 国道14号の十字路

・上記と同様

(d) 第五中学校 津田沼3丁目 大谷整形外科前

・ショートカットをしようとする生徒への対応

ショートカットをせず、横断歩道を渡るように引き続き生徒に指導をお願いしたい。

②対策を検討中

6/51箇所 (11.8%)

<対応部署内訳>

<警察> 2件

(a) 谷津小学校 正門前交差点

・歩車分離式への変更要望

交通量及びスムーズな流れのために歩車分離式はできないが、信号サイクルの見直しを検討している。

(b) 袖ヶ浦東小学校 袖ヶ浦6丁目小ガード近くの交差点

・ミラー設置や横断歩道前で一時停止をしない車両への対応

対応について検討中。

<県> 1件

(a) 実籾小学校 実籾1丁目20番付近

- ・ガードレールの設置もしくは歩道の拡張要望
ポールはすでに設置済。さらなる対策については、県には要望済であり、県が対策を検討中。

<街路整備課> 1件

(a) 第一中学校 奏の杜2丁目5番付近 住宅街に抜ける歩道

- ・ミラーの設置もしくは歩道部分への注意喚起の表示を要望
ミラーは逆に死角を生むことになりかねない。歩道部分への注意喚起の対策を検討中。

<教育委員会> 2件

(a) 向山小学校 谷津2号踏切

- ・見守り人員の配置要望
学校及び保護者や地域と連携し、見守り人員の確保ができないか検討中。踏切の渡り方の指導は継続してほしい。

(b) 向山小学校 学校プール横通用門

- ・通用門からの登校について
学校敷地内のプール脇の道が舗装されていない坂道ですれ違いが困難な幅であること、近く体育館の工事に伴い通用門からの道経由の登校は不可能になることから、現時点では利用は難しい。こども園の送迎車両の増加に対しては、現在、車両の通行方法の制限などを検討中。

(2) 防犯安全 (48箇所・交通安全との16箇所の重複を含む)

①対策内容

<青少年センター>

- ・全ての箇所において、計画的に以下の2点について継続して実施する。
 - (a) 街頭補導や夜間パトロールで定期的に巡回する。
 - (b) 学校や地域等と連携し、「子ども110番の家」の拡充を図る。

<防犯安全課>

- ・今後も継続して職員による防犯パトロールを実施する。
- ・効果的な防犯灯の設置(移設)に努めていく。

②今後の対策

<青少年センター>

- ・不審者等からの犯罪抑止力をさらに高めるために、子どもが「子ども110番の家」の設置場所を認識できるような取り組みを学校に紹介する。
 - (例)・集会等で「子ども110番の家」がどのような場所か確認する。
 - ・不審者情報の注意喚起の中で「子ども110番の家」への逃げ込みについて触れる。
 - ・家庭に、親子で通学路や「子ども110番の家」設置場所の確認について促す。
 - ・安全教育(総合的な学習等)の一環として、安全マップ等の作成に「子ども110番の家」の設置場所も明記する。

※今後、子どもへの「子ども110番の家」の周知の方法について、2学期中に各学校の取組状況を調査し、3学期に各学校へ情報を提供していく。

<防犯安全課>

- ・泉町2丁目1番の空き家の関係者を調査中。確認次第、改善依頼を送る予定。
- ・樹木等で防犯灯が隠れてしまっている場合は、樹木の所有者または管理者へ剪定を求めていく。

教育委員会会議資料

習志野警察 街路整備課 学校教育課



通学路合同点検のまとめ ～交通安全～

- 1 第一中学校・谷津小学校・向山小学校
- 2 第二中学校・大久保小学校・大久保東小学校
- 3 第三中学校・袖ヶ浦西小学校・袖ヶ浦東小学校
- 4 第四中学校・実籾小学校・東習志野小学校・実花小学校
- 5 第五中学校・津田沼小学校・藤崎小学校
- 6 第六中学校・鷺沼小学校・屋敷小学校
- 7 第七中学校・秋津小学校・香澄小学校・谷津南小学校



通学路合同点検報告(第一中学校・谷津小学校・向山小学校)



第一中学校

場 所	要望内容	回答
奏の杜2丁目5番 谷津小方面から住宅 街に抜ける道	 歩道部分に止まれの印やミ ラーの設置を要望する。	【街路整備課】 歩道部分へ注意喚起の対策を検討中
奏の杜1丁目14番 一中前の道と中野木 方面に抜ける道のT字 路	 中野木方面への右折車と生 徒が接触しそうになったこと があり、歩車分離式信号に できないか。	【街路整備課】 薄くなっている路面標示の補修 【警察】 交通量との兼ね合いで時差式、歩車分 離式の変更はできない

谷津小学校

場 所	要望内容	回答
谷津5丁目1番 谷津小正門前の 交差点	 登下校時に児童が渡る合間 を縫って右左折しようとする 車がいる。信号を歩車分離 式にできないか。	【警察】 交通量及びスムーズな流れを阻害する ため歩車分離式はできない。信号サイ クルを確認し、歩行者側の時間短縮に よって、車の右左折の時間確保を検討
奏の杜2丁目3番と2 丁目4番の間	 登校してくる児童を含め、歩 行者が多く渡る場所だが、 横断歩道がない。停止線等 は引けないか。	【警察】 横断歩道や停止線の設置は難しい。 【街路整備課】 路面標示「交差点マーク」を補修

向山小学校

場 所	要望内容	回答
谷津1～2丁目 津田沼ザ・タワー及び パウス津田沼からの 通学路	 今年度から通学路となった 住宅地。正式な通学路とし て安全整備を要望する。	【街路整備課】 路面標示「通学路」を設置
谷津2丁目 学校プー ル横通用門	 通用門から児童を登校させ ることはできないか。	【学校教育課】 坂道ですれ違いが困難な幅であるこ と、近く体育館の工事があることから、 利用は難しい。こども園の送迎車両の 増加に対しては、車両の通行方法の制 限などを検討中
谷津2号踏切	 登下校時の見守りの人員配 置ができないか。	【学校教育課】 学校、保護者、地域と連携し、教職員の 負担を増やさない方法を検討中。踏切 の渡り方については、学校での指導を お願いしたい。

通学路合同点検報告(第二中学校・大久保小学校・大久保東小学校)

第二中学校

場 所	要望内容	回答
実籾1丁目 屋敷方面から二中方面に渡る踏切	 <p>停止線が薄くなっている。一時停止など注意喚起のシール等を設置できないか。</p>	【街路整備課】 ストップマーク「とまれ」を2枚設置 【警察】 対応を検討中。
大久保5丁目～実籾2丁目 歩道	 <p>歩道に電信柱があり、狭い。電柱幕が劣化している。</p>	【街路整備課】 電柱幕の設置及び交換し注意喚起を行う

大久保小学校

場 所	要望内容	回答
藤崎6丁目9番付近 学校前の通り	 <p>正門前の「とまれ」の表示、道路の「速度おとせ」等、一部表示が薄くなっている。</p>	【街路整備課】 薄くなっている路面標示の補修 【警察】 追い越し禁止のオレンジの車線の見直しを検討中
大久保1丁目8番 学校前の通りと御成街道の交差点	 <p>道路の幅が狭く、右左折時の安全が懸念される。</p>	【街路整備課】 電柱幕を設置し、注意喚起を行う

大久保東小学校

場 所	要望内容	回答
泉町2丁目3番	 <p>「30km」「スピード落とせ」の路面標示があるが、通り過ぎる車のスピードが速く、大変危険。</p>	【街路整備課】 電柱幕2枚の交換と路面標示「幅員減少」を補修
大久保4丁目10番	 <p>「車両出入りあり」の電柱幕が剥がれている。</p>	【街路整備課】 劣化している電柱幕を交換
大久保4丁目6番	 <p>横断歩道の白線が消えてしまっている。</p>	【警察】 横断歩道の補修を県警本部に依頼済

通学路合同点検報告(第三中学校・袖ヶ浦西小学校・袖ヶ浦東小学校)
第三中学校

場 所	要望内容	回答
袖ヶ浦2丁目と5丁目 の境目の交差点 (学校そばの十字路)	 右折車の無理な運転が目立つので生徒たちの安全が心配。	【警察】 滞留スペースは十分にあり、ポールも設置してあるため、学校での指導をお願いしたい。 【学校教育課】 生徒に信号待ちや横断について指導及び注意喚起
鷺沼1丁目 国道14号の交差点	 右左折する車が生徒たちの横断を危険にさらす心配がある。	【警察】 滞留スペースは十分あり、ポールやガードレールも設置してあるため、学校での指導をお願いしたい。 【学校教育課】 生徒に信号待ちや横断について指導及び注意喚起

袖ヶ浦西小学校

場 所	要望内容	回答
袖ヶ浦1丁目1番と1丁目18番の間のT字路	 バリアフリーになっており、道路を斜め横断する人が右折車から視認しづらい。	【街路整備課】 路面シール「横断歩道を渡りましょう」を設置
袖ヶ浦1丁目 マーブル近くのガード下	 トンネル内が薄暗いので、電灯を明るいものにしてほしい。降水量が多いと冠水してしまうので、改善してほしい。	【街路整備課】 電灯をLED灯に変更 令和4年10月に冠水対策を実施済

No.9 袖ヶ浦東小学校

場 所	要望内容	回答
袖ヶ浦5丁目 学校前の道路	 スピードが出ている車が多い。横断歩道を渡らず車両を横断する一般人が多い。	【街路整備課】 電柱幕を設置して注意喚起 【学校教育課】 児童には横断歩道を渡ることの指導を徹底
袖ヶ浦6丁目 小ガードそば交差点	 幕張方面から車がスピードを出して走り抜ける。小ガードそばには横断歩道があるが、車が止まらずに通る抜けることがあり危険。	【警察】 対応について検討中 【学校教育課】 児童へ横断歩道を渡る際の左右確認等の安全指導

通学路合同点検報告(第四中学校・実籾小学校・東習志野小学校・実花小学校)

第四中学校

場 所	要望内容	回答
東習志野1丁目13番 あたご橋を降りたところ	 あたご橋から自転車がスピードを出して下ってくるため、生徒と接触する危険がある。樹木で照明効果が低くなっている。	【街路整備課】 自転車のスピード抑制のためにポストコーンを1基設置 【公園緑地課】 樹木の剪定
東習志野2丁目18番 ユトリシア公園出入口	 飛び出し防止のストップマークがほとんど消えている。注意喚起の電柱幕が劣化している。	【街路整備課】 ストップマーク3枚を補修 劣化している電柱幕を交換



実籾小学校

場 所	点検箇所の状況・要望内容	回答
実籾1丁目43番	 歩道がない側の白線がほとんど消えてしまっている。	【街路整備課】 薄くなっている外側線を補修
実籾1丁目25番 学校の正門前	 横断歩道にある「とまれ」の印が消えかかっている。	【街路整備課】 薄くなっているストップマーク「とまれ みぎみてひだりみて」2か所を補修
実籾1丁目20番	 多くの児童が通る歩道がポールのみであり、児童の荷物が車道にはみ出し、車に巻き込まれそうになる。	【千葉土木事務所】 県が対策について検討中 【学校教育課】 広がって通行しないよう児童への指導を引き続き実施

東習志野小学校

場 所	要望内容	回答
東習志野4丁目9番付 近の脇道	 見通しが悪く、通行する車のスピードも速い。横断歩道もないので危険を知らせる手立てをお願いしたい。	【街路整備課】 注意喚起を促す標示を検討し設置
東習志野5丁目 「千秋」付近	 横断歩道がないので児童が道路を横断する際に危険。	【街路整備課】 令和3年度に幅員の減少と歩行者レーンの塗装を実施 【学校教育課】 緑色の歩行者レーンを通行することと横断歩道のない道路の渡り方を児童に指導

実花小学校

場 所	要望内容	回答
東習志野6丁目1番 6丁目児童遊園横	 「事故多し注意」の文字が消えているので書き直しを要望する。	【街路整備課】 路面標示「事故多し注意」を補修
東習志野8丁目4番 セブンイレブン習志野 東店横の路地	 「止まれ」と停止線が薄くなっているので書き直しを要望する。	【警察】 県警本部に依頼はしたが、現状では文字がまだ読めるため、補修の優先度は低くなることを理解いただきたい
東習志野6丁目7番 学校前の路地	 「飛び出し注意徐行」の看板が老朽化している。	【街路整備課】 注意標識「飛び出し注意徐行」を2枚交換

通学路合同点検報告(第五中学校・津田沼小学校・藤崎小学校)

第五中学校

場 所	要望内容	回答
津田沼5丁目 京成津田沼駅踏切	 踏切の待ち時間が、長いため、鳴り始めた踏切を渡ろうとする生徒がいる。駅に向かい、右折する車が一時停止をしない場合がある。	【警察】 昨年度ポールを立てる対策を実施済 【学校教育課】 踏切の渡り方について、生徒への指導を徹底
津田沼3丁目 大谷整形外科前	 通行する車両のスピードが速い。カーブになっていて見通しが悪いが、生徒がショートカットしようとするので危険。	【学校教育課】 横断歩道を渡るよう、引き続き生徒への指導

津田沼小学校

場 所	要望内容	回答
津田沼4丁目11番 から国道へぬける道	 道が細く、相互通行になっているため、危険である。特に朝はスピードを出して通過する車や自転車が、多い。ダイヤモンドマークが薄くなっている。	【街路整備課】 路面標示「スピード落せ」を設置 【警察】 一時停止線の手前にあるダイヤモンドマークは廃止予定のため補修不可
津田沼7丁目9番 菊田公民館からワイがや通りにつながる道	 急に道が狭くなり、カーブのため見通しが悪い。	【街路整備課】 電柱幕を設置し注意喚起

藤崎小学校

場 所	要望内容	回答
藤崎3丁目2番 ファミリーマート付近	 東金街道から藤崎保育所に抜ける道は、交通量が多い。道路標識が薄れてきているので、補修をお願いしたい。	【街路整備課】 路面標示「事故多し注意」を補修
藤崎4丁目12番	 赤い坂や階段からの見通しが悪い。車からの視認性も悪い。	【街路整備課】 ストップマーク「とまれ みぎみてひだりみて」を2枚設置

通学路合同点検報告(第六中学校・鷺沼小学校・屋敷小学校)

第六中学校

場 所	要望内容	回答
花咲1丁目 大久保から幕張本郷 への道	 抜け道として使われており、狭 いが交通量が多い。「速度落 せ」の文字が消えかかっている。	【街路整備課】 路面標示「速度落せ」を補修
屋敷3丁目1番 ヘアサロンタケナミ付 近	 交通量の多いバス通りだが歩 道が狭く、児童が多く通る際 には車道側にはみ出してしまう ことがある。	【街路整備課】 自転車への注意喚起として 路面シール「自転車はおりと とおりましょう」を設置 【学校教育課】 緑色の部分を通行するよう 児童への指導を継続

鷺沼小学校

場 所	要望内容	回答
鷺沼4丁目バス停 付近 陸橋を渡る手前	 歩道が狭く、横断歩道がな い。多くの児童が通るが、登校 時には渋滞し、抜け道として 右折してくる車もある。	【街路整備課】 路面シール「危ない！歩行 者優先」と「とまれとびだし危 険」を設置
鷺沼4丁目 パーミヤン前交差点	 信号待ちの滞留スペースが狭 く、児童がはみ出してしまうこ とがある。	【街路整備課】 令和3年度に巻き込み防止 のためのポストコーンを設置 済 【学校教育課】 信号待ちの場所について児 童への指導

屋敷小学校



場 所	要望内容	回答
花咲1丁目 花咲児童遊園前道路	 大久保駅から幕張本郷駅方 面へ抜け道。朝の登校時間帯 に交通量が多い。歩道がなく、 車と児童がギリギリですれ 違っている。	【街路整備課】 路面標示「とびだし注意」を 設置
屋敷2丁目 マイホーム習志野前 の十字路	 坂の途中で車のスピードが速 い。信号を歩車分離式にでき ないか。	【警察】 押しボタン式信号になっている ので、歩車分離式にはで きない。 【街路整備課】 路面標示「スピード落せ」を 設置
屋敷3丁目～4丁目 屋敷交差点付近	 屋敷4丁目のマンションから登 校してくる児童生徒が多く、歩 道からあふれて歩行してくる 姿が見られる。ガードレールは 設置不可能か。	【街路整備課】 幅員確保が困難なため、 ガードレールの設置は不 可。令和3年度に歩行者 レーンの緑舗装、今年度路 面シール「自転車はおりと とおりましょう」を設置

通学路合同点検報告(第七中学校・秋津小学校・香澄小学校・谷津南小学校)

第七中学校

場 所	要望内容	回答
香澄6丁目	 線が消えかかっており、ドライバーが認識できず危険。	【街路整備課】 薄くなっている路面標示を補修
香澄6丁目～4丁目	 横断歩道付近の一時停止線前のダイヤモンドマークが消えかかっていて車両が減速しない。	【警察】 一時停止線の手前のダイヤモンドマークは廃止予定のため、補修の予定なし 【街路整備課】 路面標示「速度落せ」を設置

秋津小学校

場 所	要望内容	回答
秋津4丁目 4号公園前	 交通量が多くない分、スピードを出す車が多い。 横断歩道の白線が薄くなっている。	【警察】 県警本部に横断歩道の補修依頼済 【街路整備課】 路面標示「スピード落せ」を2箇所設置し、外側線を補修
秋津4丁目 秋津保育所T字路	 4丁目方面からの車のスピードが速い。左折車両のウinker一点灯が遅く危険。	【街路整備課】 路面標示「スピード落せ」を2箇所設置し、外側線を補修

香澄小学校

場 所	要望内容	回答
香澄3丁目1番	 <p>横断歩道を通行していた児童が車と接触する事故があった。直線が長い道路なので車のスピードが出やすい。</p>	<p>【街路整備課】 横断歩道の滞留場所にストップマーク「足形」を設置</p>
香澄4丁目5番 ワイズマート駐車場 出入口	 <p>ワイズマートに出入りする車両が多く、危険。隣に香澄近隣公園があり、児童がたくさん通行する。</p>	<p>【学校教育課】 引き続き児童への指導及び店舗への協力要請をお願いしたい。</p>

谷津南小学校

場 所	要望内容	回答
谷津3丁目1番付近	 <p>横断歩道3箇所及び停止線が消えかかっている。</p>	<p>【警察】 県警本部に横断歩道及び停止線の補修依頼済</p>
谷津3丁目1番51号 谷津干潟バス停付近	 <p>バス通学児童がバス停で降りた後、学校までの直線歩道。通行する児童数に対して歩道が狭い。ガードレールを設置できないか。</p>	<p>【街路整備課】 歩道の幅員が2mあり、縁石も20cmあるのでガードレールの設置予定はなし 令和3年度に路面シール「歩行者優先」を設置済</p>

教育委員会会議資料

青少年センター 防犯安全課



通学路合同点検のまとめ ～防犯～

- 1 第一中学校・谷津小学校・向山小学校
- 2 第二中学校・大久保小学校・大久保東小学校
- 3 第三中学校・鷺沼小学校・袖ヶ浦西小学校・袖ヶ浦東小学校
- 4 第四中学校・実籾小学校・東習志野小学校・実花小学校
- 5 第五中学校・津田沼小学校・藤崎小学校
- 6 第六中学校・屋敷小学校
- 7 第七中学校・秋津小学校・香澄小学校・谷津南小学校





通学路合同点検報告



第一中学校

場 所	内 容	対 策
谷津2丁目22番18号 宮ノ下公園付近	 街灯が少なく、昨年度不審者が出没。公園内は街灯が見当たらず、暗い。	【青少年センター】 街頭補導や夜間パトロールで定期的に巡回する。学校と連携を図り、「子ども110番の家」の拡充を図る。 不審者との遭遇については、警察への通報を促していく。 【防犯安全課】 公園灯が木で隠れているため、公園緑地課へ情報提供する。 【公園緑地課】 公園灯周辺の枝払い予定。
谷津4丁目 谷津公民館南側 高速道路脇	 【谷津公民館裏】 高速道路の側道で、街灯が少なく不審者の出没や不審車両の駐車がある。	

谷津小学校

場 所	内 容	対 策
谷津5丁目10番付近 の歩道	 今年3月に不審者が出没。	【防犯安全課】 所管の協働政策課へ情報提供済み。 【協働政策課】 谷津コミュニティセンター内に、周辺不審者注意の張り紙等の掲示を検討。 【青少年センター】 登下校の時間帯でのパトロールを充実する。死角になる場所が多いので、補導委員と連携し、範囲を広げて街頭補導を行っていく。
谷津5丁目 谷津コミュニティセンター裏	 今年2月に不審者が出没。以前から不審者情報の多い場所となっている。周辺には、細い路地が多く、身を隠しやすい立地条件となっている。	

向山小学校

場 所	内 容	対 策
谷津1丁目～2丁目 津田沼ザ・タワー及び ハウス津田沼からの 通学路	 今年度から通学路となった住宅地。歩道等の整備が必要。	【青少年センター】 セブイレブン前交差点では、登校時に3校の児童が通る。この辺りも交通量が多いので、引き続き、登校時のパトロールを充実させていく。
谷津2丁目	 正門から墓地を渡った先の踏切までの道に街灯がなく、防犯上の安全に不安がある。	【防犯安全課】 防犯灯1か所を墓地寄りに移動し、設置間隔をあげることで対応済み。 【青少年センター】 今後も薄暮や夜間のパトロールを充実していく。学校等と連携し、「子ども110番の家」の拡充を図っていく。

通学路合同点検報告

第二中学校

場 所	内 容	対 策
大久保2丁目 マラソン道路沿い	 街灯に樹木が覆いかぶさっているため、剪定をお願いしたい。	【防犯安全課】 所管の公園緑地課へ情報提供済み。 【公園緑地課】 公園灯にかかっている部分の剪定を行う予定。 【青少年センター】 マラソン道路は、様々な人が通り、声かけや写真を撮られる等の被害が多い。今後も下校の時間帯のパトロールを充実させていく。学校と連携し、「子ども110番の家」の拡充を図る。不審者との遭遇については、警察への通報を促していく。

大久保小学校



場 所	内 容	対 策
藤崎6丁目9番 付近 学校前の通り	 正門前の「とまれ」の表示、道路の「速度おとせ」等、一部表示が薄くなっている。	【青少年センター】 車道、歩道は狭く、交通量が多い。白線の薄さ等、状況を確認し、気づいた点は担当課等に報告する。
大久保1丁目7番	 昼間でも人通りが少なく、夕暮れ時以降、顔の認識が難しい。	【防犯安全課】 当該箇所付近への防犯灯は設置済み。夜間に暗さを確認したところ、向かい側のマンションからの照明もあり、暗さについては、問題ないと判断。 【青少年センター】 薄暮、夜間において、パトロールを充実させ、定期的に巡回しながら、明るさ等、周りの様子も確認していく。

大久保東小学校

場 所	内 容	対 策
泉町2丁目3番 22号	 「30km」「スピード落とせ」の標示があるが、通り過ぎる車のスピードが速く、大変危険。	【青少年センター】 交通量が多い。道路上の白線や表示の薄さや電柱幕の劣化等、よく確認する。八幡神社前の横断歩道が薄くなっているため、担当課へ連絡する。
泉町2丁目1番	 泉ハイツの隣の空き家から木が道路に覆いかぶさり、暗くて危険。	【防犯安全課】 現在、当該空き家の関係者を調査中。確認しだい、改善通知を送付予定。 【青少年センター】 定期的に樹木の様子を確認する。必要があれば、担当課に報告する。

通学路合同点検報告

第三中学校

場 所	内 容	対 策
鷺沼3丁目,5丁目 畑道	 非常に暗く、人通りが少 ないので、登下校時に 一人になる生徒が危 険。	【青少年センター】 薄暮、夜間において、パトロールを充 実させ、定期的に巡回する。
袖ヶ浦6丁目	 京葉道路下の道、袖ヶ 浦運動公園裏の道が暗 く、不審者出没情報も多 い。大風の後、大きな 木の枝が落ちてきて、 生徒が負傷したことが ある。	【青少年センター】 学区の補導委員と連携を図り、定期 的に巡回し、パトロールを強化してい く。学校と連携し、「子ども110番の 家」の拡充を図っていく。

鷺沼小学校

場 所	内 容	対 策
鷺沼4丁目バス停 付近 陸橋を渡る手前	 歩道が狭く、横断歩道 がない。多くの児童が 通るが、登校時には渋 滞し、抜け道として右折 してくる車もある。	【青少年センター】 一日中交通量が多い。陸橋を渡る自 転車の危険な通行等、今後もパト ロールを通して、状況を確認してい く。
鷺沼4丁目,5丁目	 畑道で、道幅が狭く、人 通りも少ない。	【青少年センター】 薄暮、夜間パトロールによる巡回を 定期的に行う。明るさや周りの環境 等の様子も確認していく。

袖ヶ浦西小学校

場 所	内 容	対 策
袖ヶ浦1丁目 マープル近く	 トンネル内が薄暗く、人 通りが少ない時間帯も あり、人目につきにく い。電灯を明るくできな いか。また、まとまった 雨が降ると冠水しま う。	【青少年センター】 下校時や夜間のパトロールを定期的 に行う。街灯の明るさ等も確認する。

袖ヶ浦東小学校



場 所	内 容	対 策
袖ヶ浦5丁目 京葉道下緑地帯	 街灯が少なく、薄暗く不 安。	【公園緑地課】 公園灯の新規設置予定なし。 【青少年センター】 下校時や夜間のパトロールを定期的 に行う。学区の補導委員と連携を図 り、定期的に巡回する。学校と連携 し、「子ども110番の家」の拡充を 図っていく。

通学路合同点検報告

第四中学校

場 所	内 容	対 策	
東習志野 1丁目13番		あたご橋から自転車がスピードを出して下ってくる。樹木が街灯にかかっているため、剪定をお願いしたい。	【青少年センター】 マラソン道路でもあり、様々な人が通行する。自転車の危険な乗り方等の安全面や不審者等の防犯面の両方の面において、学区の補導委員等と連携しながらパトロールを強化していく。
東習志野 3丁目1番		あひる公園は薄暗く、草木で死角が多く、危険を感じる。大声を出す不審者の情報も入っている。	【防犯安全課】 公園緑地課へ情報提供済 【公園緑地課】 園路に垂れ下がっている枝の剪定を予定。 【青少年センター】 樹木が生い茂り、児童生徒の通行の妨げになっていないか、パトロール等を通して確認していく。不審者発生場所。補導委員等と連携しながらパトロールの強化を行う。
東習志野 3丁目4番 四中正門前 道路		樹木が生い茂っており、薄暗くなっている。	また、学校等と連携し、「子ども110番の家」の拡充を図っていく。

実籾小学校

場 所	内 容	対 策	
実籾1丁目		多くの児童が通る歩道がポールのみであり、児童の荷物が車道にはみ出し、車に巻き込まれそうになる。	【青少年センター】 車の通行量が多い。児童が横に並んで通ると、車道に出てしまう恐れがある。児童の通行の様子を定期的に確認していく。
実籾6丁目 30,31番		駐車場に沿った道路に街灯がなく、非常に暗い。人通りも少ないため危険。	【防犯安全課】 防犯灯は適切な場所に設置済。 【青少年センター】 夜間パトロールによる巡回を定期的に行い、明るさ等も確認していく。

東習志野小学校





場 所	内 容	対 策
東習志野5丁目 さとうクリーニング付近		今年5月に児童が男性から声をかけられた。道が狭く、通り抜けができないので、防犯カメラの設置や「不審者注意」の電柱幕の設置はできないか。
東習志野 4丁目10番		今年4月に児童が男性から声をかけられた。逃げ場がなく、不審者遭遇時の対応が難しい。防犯カメラ、電柱幕の設置はできないか。
		【防犯安全課】 電柱幕については、防犯灯も付近に設置されているため、検討。継続的にパトロールを実施する。 【青少年センター】 夜間パトロールでは、歩いて巡回する等、細かく状況を確認していく。学校等と連携し、「子ども110番の家」の拡充を図っていく。

実花小学校



場 所	内 容	対 策
東習志野 8丁目30番 東習志野 ふれあい広場 (恐竜公園)		樹木が生い茂り、暗い公園である。樹木の伐採や街灯の設置をお願いしたい。
東習志野 6丁目1番 児童遊園横		「事故多し注意」の文字が消えている。補修をお願いしたい。
		【防犯安全課】 公園緑地課に情報提供済。 【公園緑地課】 下枝の除去等にて適宜対応予定。 【青少年センター】 定期的に巡回し、樹木による暗さや、広場でも遊び方等を確認する。学校と連携して、「子ども110番の家」の拡充を図っていく。
		【青少年センター】 不審者発生場所。定期的に巡回する。学校と連携して、「子ども110番の家」の拡充を図っていく。

通学路合同点検報告

第五中学校

場 所	内 容	対 策
津田沼 3丁目 菊田神社 水鳥公園		水鳥公園が暗く、人目につきにくい。 【青少年センター】 定期的に公園内を巡回し、街灯の状況や落書き等を確認していく。
津田沼 7丁目 菊田公民館 付近		急に道が狭くなり、カーブのため見通しが悪い 【青少年センター】 登下校の時間帯によるパトロールを充実させ、児童生徒の通行の様子を確認していく。 ガードの階段、京成津田沼駅等、通学路を再度確認し、パトロールを行っていく。 防犯面では、公民館横の公園の樹木が生い茂り、暗くなる場合があるので、定期的に状況確認していく。
津田沼 3丁目 大谷整形外科 前		カーブで見通しが悪く、信号がない。通行する車両のスピードも速い。
津田沼 5丁目 京成津田沼 駅踏切		踏切の待ち時間が、長いいため、鳴り始めた踏切を渡ろうとする生徒がいる。駅に向かい、右折する車両が一時停止せずに走行することが多い。

津田沼小学校

場 所	内 容	対 策
津田沼 4丁目11番 国道へぬける道		道が細く、相互通行になっているため、危険である。特に朝はスピードを出して通過する車や自転車が多い。 【青少年センター】 交通量が多い。信号がないので、車道の白線や安全標識等の状況について、パトロールを通して、確認していく。劣化、破損等、状況に応じて担当課等に連絡をしていく。
津田沼 3丁目7番 住友セメント 社宅脇の通り		竹林の竹が路上にはみ出しており、道も湾曲しているため、見通しが悪い。 【防犯安全課】 公園緑地課へ情報提供。 【公園緑地課】 都市環境保全地区であるため、所有者に情報提供を行う。 【青少年センター】 夜間パトロール等の巡回経路として取り上げる等、定期的に様子を確認していく。

藤崎小学校

場 所	内 容	対 策
藤崎 3丁目2番 ファミリー マート付近		東金街道から藤崎保育所に抜ける道は、交通量が多い。道路標識が薄れてきているので、補修をお願いしたい。 【青少年センター】 コンビニ裏公園は、多くの児童生徒が出入りし、ゴミがよく落ちている。交通量が多く、交通面、防犯面の両方の面において、パトロールを強化していく。学区の補導委員と連携し、定期的に状況を確認していく。
藤崎4丁目 藤崎よいとこ館		街灯が少なく、樹木が生い茂っているため、街灯の設置と樹木の剪定をお願いしたい。 【防犯安全課】 公園緑地課へ依頼済み。 【公園緑地課】 都市環境保全地区であるため、所有者に情報提供を行う。 【青少年センター】 よいとこ館奥の公園内を巡回し、状況確認する。薄暗いので、学校と連携して、「子ども110番の家」の拡充を図っていく。
藤崎1丁目		子安神社や堀込貝塚に続く道路が細く、街灯はあるが暗い。 【防犯安全課】 防犯灯付近の樹木については、道路課へ情報提供。 【公園緑地課】 都市環境保全地区であるため、所有者に情報提供を行う。 【青少年センター】 不審者発生場所。暗く死角になる場所が多いので、公園、竹林等、巡回を行う。学校と連携して、「子ども110番の家」の拡充を図っていく。

通学路合同点検報告

第六中学校

場 所	内 容	対 策
花咲 1丁目1番 工事中道路	 街灯がほとんどない。	【防犯安全課】 十分な明るさが確保されているため、防犯灯の設置予定はなし。 【青少年センター】 夕方以降は暗く、下校の時間帯のパトロールを定期的に行う。学校と連携し、「子ども110番の家」の拡充も図っていく。
花咲 1丁目20番 付近	 街灯が少なく、暗い。	【防犯安全課】 防犯灯は適切な場所に設置済。 【青少年センター】 大久保から幕張本郷に抜ける車道に面し、夜間は暗い。夜間パトロールで定期的に巡回していく。

屋敷小学校

場 所	内 容	対 策
花咲1 花咲児童遊 園前道路	 大久保駅から幕張本郷駅方面へ抜け道。朝の登校時間帯に交通量が多い。歩道がなく、車と児童がギリギリですれ違っている。	【防犯安全課】 防犯灯については適切な場所に設置済み。付近の公園の樹木が茂っていたため公園緑地課に情報提供済み。 【公園緑地課】 公園内の樹木については、適宜剪定予定。 【青少年センター】 交通量が多く、歩行者にとっては危険箇所である。安全標識や白線等、気づいた点は、担当課へ連絡していく。防犯面では、パトロールの充実や「子ども110番の家」の拡充を図っていく。
屋敷2 十字路から 屋敷団地に 向かう道	 街灯、人通りが少ない道である。 街灯を増やせないか。	
屋敷3丁目 ~4丁目	 屋敷4丁目のマンションから登校してくる児童生徒が多く、歩道からあふれて歩行してくる姿が見られる。ガードレールは設置不可能か。	【青少年センター】 登下校時は、狭い歩道を児童生徒が通る。引き続き、パトロールを通して、様子を確認していく。 不審者が発生しており、実習高校近辺も含め、パトロールを強化する。学校と連携し、「子ども110番の家」の拡充も図っていく。

通学路合同点検報告

第七中学校

場 所	内 容	対 策
香澄4丁目 香澄公園	 公園内のトイレで以前盗撮被害あり。構造上よじ登れるため、個室が覗かれてしまう。	【防犯安全課】 公園緑地課へ情報提供。 【公園緑地課】 香澄公園トイレの間の仕切りについては、対応方法を検討中。来年度以降に対応予定。 【青少年センター】 補導委員と連携し、街頭補導の充実や「子ども110番の家」の拡充を図っていく。不審者との遭遇については、警察への通報を促していく。
香澄6丁目 きのご公園	 人目につきにくく、不審者による被害が懸念される。	

秋津小学校

場 所	内 容	対 策
秋津5丁目	 秋津サッカー場付近からやすらぎ広場、谷津干潟公園へ続く道が暗い。	【防犯安全課】 公園緑地課へ情報提供する。 【公園緑地課】 下枝の除去については、適宜行っていく。 【青少年センター】 薄暮や夜間パトロールで公園内を歩いて巡回する。
秋津3丁目 3号公園	 公園内の樹木が生い茂り、見通しが悪い。	学区の補導委員と連携し、樹木生え具合等、定期的に状況を確認していく。

香澄小学校

場 所	内 容	対 策
香澄 4丁目5番 ワイズマート 駐車場 出入口	 ワイズマートに出入りする車両が多く、危険。隣に香澄近隣公園があり、児童がたくさん通行する。	【防犯安全課】 公園緑地課へ情報提供する。 【公園緑地課】 公園の木の下の枝の剪定は、適宜対応予定。 【青少年センター】 夜間パトロールで公園内を巡回する。
香澄 4丁目4番 香澄近隣 公園	 不審者の出没情報が多い。	補導委員と連携し、定期的に状況を確認していく。
香澄3丁目 おやま公園	 樹木が生い茂り、見通しが悪い公園である。児童が下校する通路になっている。	

谷津南小学校

場 所	内 容	対 策
谷津 3丁目1番 谷津公園 (花の木公園)	 夕方になると人通りが少なくなり、周囲も暗いため危険。	【青少年センター】 公園内を巡回し、パトロールを行う。谷津干潟付近やバラ園も含め、全体をよく巡回していく。

令和4年度 通学路合同点検結果について

習志野市教育委員会
学校教育部学校教育課

合同点検実施箇所

交通安全についての点検箇所

51箇所

防犯安全についての点検箇所

48箇所（重複16箇所）

点検箇所に対する対策状況 (交通安全)

今年度対策完了 (予定)

45 / 51 箇所

うち

ハード面 **41** 箇所

ソフト面 **4** 箇所

ハード面対策例 1 外側線の補修

対策前



対策後



R3 谷津小学校 学校裏三叉路

ハード面対策例2 ストップマーク補修

対策前



対策後



R 3 津田沼小学校 長寿庵前

ハード面対策例3 電柱幕設置

対策前



対策後



R 3 第六中学校 梅林公園付近

ハード面対策例4 路面標示の設置・補修

対策後



R3 大久保小学校 本大久保三叉路付近

ソフト面の対策

ハード面での対策が困難な箇所

- ① 実施可能なハード面での対策が
すでに取りられている
- ② 私有地

ソフト面の対策

① 実施可能なハード面での対策が
すでにとられている

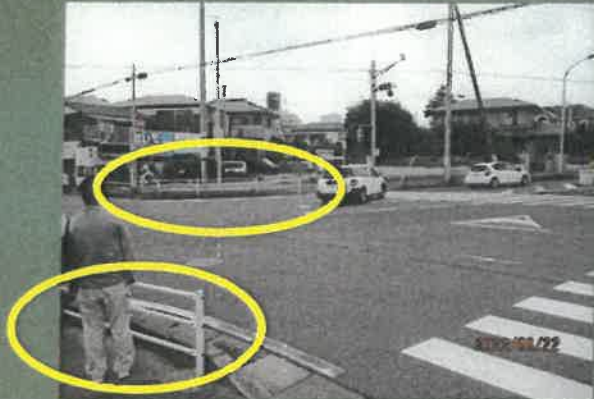

国道14号の十字路

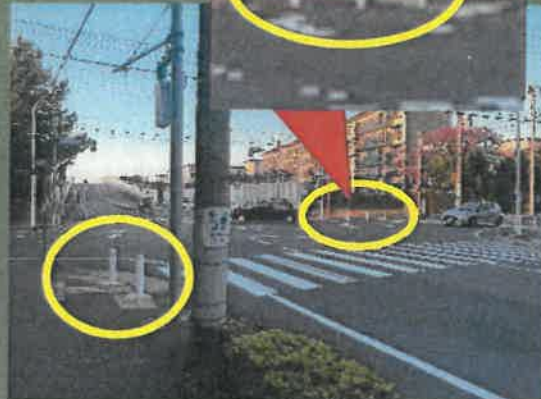

第三中学校そばの十字路

ソフト面の対策

① 実施可能なハード面での対策が
すでにとられている



第五中学校
大谷整形外科前

ソフト面の対策

② 私有地

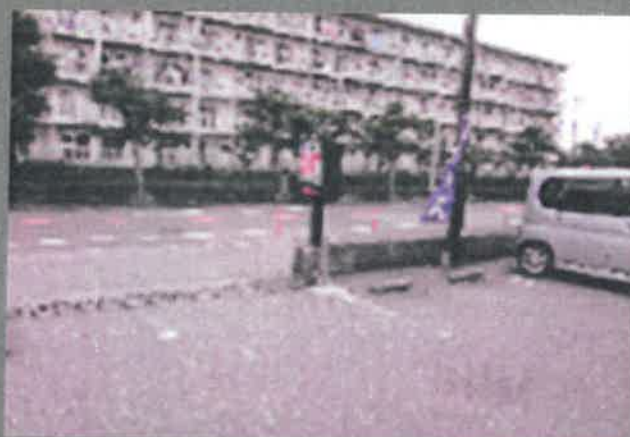

普澄小学校
ワイスマート駐車場

点検箇所に対する対策状況

今年度対策完了 (予定)
45 / 51 箇所

対策検討中
6 / 51 箇所

警察による対応検討箇所

信号・横断歩道や規制に関すること → 警察対応



谷津小学校
正門前交差点



袖ヶ浦東小学校
小ガードそば交差点

県による対応検討箇所

県道→市の管轄外 市→県への要望



実初小学校
県道の歩道

市による対応検討箇所

住民・管理組合・自治会等との調整



第一中学校
奏の杜住宅街への歩道

教育委員会による対応検討箇所

保護者や地域との連携 人員の確保



向山小学校
谷津2号踏切

合同点検実施箇所

防犯安全についての点検箇所

48箇所

(交通安全との重複16箇所)

点検箇所に対する対策状況 (防犯安全)

<防犯安全課>

- ・職員による防犯パトロールの実施
- ・効果的な防犯灯の設置及び移設

<公園緑地課>

- ・公園灯の確認、樹木の剪定

対策状況例

防犯灯や公園灯にかかる樹木の剪定



第二中学校
マラソン道路沿い

対応検討箇所

所有者、関係者との調整



大久保東小学校
泉門の空き家

点検箇所に対する対策状況 (防犯安全)

<青少年センター>

全ての箇所において以下の2点を計画的に実施

- ・街頭補導や夜間パトロールの定期的巡回
- ・「子ども110番の家」の拡充

報告事項(4)

児童生徒スポーツ・文化等の活動状況について

児童生徒スポーツ・文化等の活動状況について、別紙のとおり報告する。

令和4年12月21日報告

習志野市教育委員会
教育長 小 熊 隆

児童生徒のスポーツ・文化等の活動状況について

令和4年12月21日

教育委員会会議

全国大会優勝・金賞等成績

学校教育課 学校教育課・指導課

No.	学校	大会名・受賞名(主催団体)	成績	受賞者名(学年)	大会詳細
1	習志野高校	JOCジュニアオリンピックカップ 令和4年度関東ジュニア 柔道体重別選手権大会 (全日本柔道連盟)	男子81Kg級 優勝	伊澤 直乙斗 (3年)	9月10日、11日 埼玉県立武道館 【全19人出場】 2回戦 一本勝ち VS奥田(崇徳高) 3回戦 一本勝ち VS松田(福岡大) 準決勝 一本勝ち VS菅谷(愛知大) 決勝 一本勝ち VS飯田(早稲田大)
2		全国高等学校総合体育大会 柔道競技大会 (全国高等学校体育連盟)	男子81Kg級 優勝	伊澤 直乙斗 (3年)	8月6日~8月10日 愛媛県武道館 【全24人出場】 2回戦 一本勝ち VS奥田(崇徳) 3回戦 優勢勝ち VS松下(つくば秀英) 準々決勝 一本勝ち VS堀川(小杉) 準決勝 一本勝ち VS木村(長崎日大) 決勝 一本勝ち VS秋田(比叡山)
3		全国高等学校総合体育大会 ボクシング競技大会 (全国高等学校体育連盟)	ライトフライ級 優勝	片岡 雷斗 (1年)	7月27日~8月2日 南国市立スポーツセンター 【全43人出場】 2回戦 RSC(勝) 森下(鶴崎工) 3回戦 WP(勝) 波多野(日章学園) 準々決勝 RSC(勝) 入田(秀岳館) 準決勝 WP(勝) 中居(興國) 決勝 WP(勝) 遠藤(荏田) ※RSC…レフェリーが試合続行不可能と 判断し、勝敗宣告 WP …ポイントにより勝敗を決定
4		全国高等学校総合体育大会 体操競技大会 (全国高等学校体育連盟)	男子平行棒 優勝	荻野 英之助 (3年)	8月7日~9日 愛媛県総合運動公園体育館 【全84人出場】 2位 谷田(作新学院高) 3位 山崎(市立船橋) 4位 戎(清風高) 5位 岸田(洛南高) 6位 須永(市立船橋)
5		第70回全日本吹奏楽コンクール (全日本吹奏楽連盟)	金賞 (25回目)		10月23日 名古屋国際会議場 【全30団体】金賞8団体 (北海道) 東海大学付属札幌高 (埼玉県) 埼玉栄高 (東京都) 東海大学付属高輪台高 (東京都) 東海大学菅生高 (愛知県) 愛知工業大学名電高 (岡山県) 岡山学芸館高 (熊本県) 玉名女子高
5		第35回全日本マーチングコンテスト (全日本吹奏楽連盟)	金賞 (17回目)		11月20日 大阪城ホール 【全25団体】金賞9団体 (群馬県) 東京農業大学第二高 (東京都) 東海大学付属高輪台高 (京都府) 京都橋高 (大阪府) 箕面自由学園高 (兵庫県) 滝川第二高 (福岡県) 精華女子高 (長崎県) 活水高 (熊本県) 玉名女子高
7		令和4年度全国ジュニアスラローム岡山大会 (日本カヌー連盟)	優勝	長洲 百香 (2年)	5月14日、5月15日 建部町旭川特設カヌー競技場 【全22人出場】 2位 小野澤(相模原市カヌー協会) 3位 瀧口(青梅総合高) カヌースラロームジュニア 日本代表Aチームに選出
8		令和4年度たけべカップ カヌースラローム大会 (日本カヌー連盟)	高校生部の部 優勝	長洲 百香 (2年)	5月14日、5月15日 建部町旭川特設カヌー競技場 【全2人出場】 2位 瀧口(青梅総合高)
9		2022カヌースラローム ジャパンカップ キョクヨーシリーズ第5戦 (日本カヌー連盟)	WK1 優勝	長洲 百香 (2年)	8月27日~8月28日 萩市阿武隈川特設カヌー競技場 【全21人出場】 2位 小野澤(相模原市カヌー協会) 3位 富沢(栃木県スポーツ協会)
10		ジュニア2022 ICFカヌースラロームジュニア/ U23世界選手権大会(イタリア)	世界大会 出場	長洲 百香 (2年)	

児童生徒のスポーツ・文化等の活動状況について

令和4年12月21日

教育委員会課

全国大会・関東大会等優秀成績

学校教育課 学校教育課・指導課

No.	学校	種目	大会名・受賞名(主催団体)	成績	受賞者名(学年)	備考	
1	習志野高校	男子 体操競技部	関東高等学校体操競技大会 (関東高等学校体育連盟)	男子団体	第4位	荻野 英之助 (3年)	6月3日～6月6日 日野市市民の森ふれあいホール
2				個人総合	第3位		
3				平行棒	優勝		
4				あん馬	第3位		
5				鉄棒	第6位		
6				つり輪	第7位		
7				跳馬	第7位		
8			第76回全日本体操種目別選手権 (日本体操協会)	平行棒	予選 16位	荻野 英之助 (3年)	6月18日～6月19日 東京体育館
10			2022全日本ジュニア 体操競技選手権大会 (日本体操協会)	男子団体	第12位	下山 陽生 (3年)	8月12日～8月17日 横浜武道館
11				平行棒	第3位		
12		女子 体操競技部	関東高等学校体操競技大会 (関東高等学校体育連盟)	女子団体	第8位	村上 結希 (3年)	6月3日～6月6日 日野市市民の森ふれあいホール
13				平均台	第7位		
14			全国高等学校総合体育大会 体操競技大会 (全国高等学校体育連盟)	女子個人総合	予選出場	阪田 波音 (3年)	8月7日～8月9日 愛媛県総合運動公園体育館
15	男子空手道部	関東高等学校空手道大会 (関東高等学校体育連盟)	男子個人組手	第5位	須藤 柊生 (3年)	6月11日、6月12日 小瀬スポーツ公園武道館	
16	女子空手道部	関東高等学校空手道大会 (関東高等学校体育連盟)	女子団体組手	1回戦			
17	男子バレー部	関東高等学校バレーボール大会 男子 (関東高等学校体育連盟)		優勝		6月4日～6月5日 ALSOKぐんまアリーナ	
18		全国高等学校総合体育大会 男子バレーボール競技大会 (全国高等学校体育連盟)		ベスト16		8月4日～8月7日 丸亀市民体育館	
19		第77回 国民体育大会 バレーボール競技 少年男子 (日本体育協会)		1回戦		10月7日～10月10日 宇都宮市清原体育館	
20		第75回 全日本バレーボール高等学校選手権大会 千葉県代表決定戦 (千葉県高等学校体育連盟)		優勝		第75回全日本バレーボール 高等学校選手権大会 1月4日～8日 東京体育館	
21		第21回全日本ビーチバレージュニア 男子選手権大会 (日本バレーボール協会)		準優勝	習志野高校 高坂 仁(3年) 中央学院高校 藤木ベア	16年連続39回目出場 8/9(火)～8/11(木) 阪南市箱作海水浴場 有望・優秀選手賞 高坂 仁(3年)	
22		第5回関東ジュニアビーチバレーボール大会 (関東高等学校体育連盟)		優勝	習志野高校 高坂 仁(3年) 中央学院高校 藤木ベア	8月20日、8月21日 ひたちなか市阿字ヶ浦海岸	
23		第77回 国民体育大会 ビーチバレーボール競技 (日本体育協会)		ベスト16	習志野高校 高坂 仁(3年) 中央学院高校 藤木ベア	9月10日～13日 足利市特設ビーチ	
24	女子バレー部	関東高等学校バレーボール大会女子 (関東高等学校体育連盟)		3回戦		6月4日～6月5日 東京体育館	
25	男子 バスケット ボール部	関東高等学校 バスケットボール大会男子 (関東高等学校体育連盟)		Bブロック	優勝	6月4日、6月5日 小田原アリーナ	
26		第9回3×3U18東日本大会 (日本バスケットボール協会)		グループ 1位		11月26日 高崎アリーナ	
27		第9回3×3U18東日本大会 (日本バスケットボール協会)		第3位		12月11日 東京都大森ベルポート	

No.	学校	種目	大会名・受賞名(主催団体)	成績	受賞者名(学年)	備考	
28	習志野高校	柔道部	関東高等学校柔道大会 (関東高等学校体育連盟)	男子団体	優勝	6月4日 成田市中台運動公園体育館	
29			JOCジュニア オリンピックカップ 令和4年度関東ジュニア 柔道体重別選手権大会 (関東柔道連合会)	男子60kg級	第3位	近藤 耀聖 (3年)	7月3日 埼玉県立武道館
30				男子73kg級	第5位	黒川 龍磨 (3年)	
31				男子81kg級	優勝	伊澤 直乙斗 (3年)	
32					準優勝	鎌倉 啓太郎 (3年)	
33				男子90kg級	第5位	菊地 鷹 (3年)	
34			金鷲旗高校柔道大会 (九州柔道協会)	男子団体	第3位	7月22日~7月24日 福岡市総合体育館 優秀選手 伊澤 直乙斗(3年)	
35			全国高等学校総合体育大会 柔道競技大会 (全国高等学校体育連盟)	男子60kg級	2回戦	近藤 耀聖 (3年)	8月6日~8月10日 愛媛県武道館
36				男子73kg級	2回戦	黒川 龍磨 (3年)	
37				男子81kg級	優勝	伊澤 直乙斗 (3年)	
38				男子90kg級	第5位	菊地 鷹 (3年)	
39			JOCジュニアオリンピックカップ 全日本ジュニア 柔道体重別選手権大会 (全日本柔道連盟)	男子60kg級	ベスト8	近藤 耀聖 (3年)	9月10日~11日 埼玉県立武道館
40				男子81kg級	優勝	伊澤 直乙斗 (3年)	
41				男子81kg級	第3位	鎌倉 啓太郎 (3年)	
42			第77回国民体育大会 柔道競技 (日本体育協会)	少年男子	第5位	近藤 耀聖 (3年)	10月8日~10月10日 栃木県総合運動公園武道館
43						黒川 龍磨 (3年)	
44						鎌倉 啓太郎 (3年)	
45						伊澤 直乙斗 (3年)	
46	千葉県高等学校新人大会 柔道大会 男子個人 (千葉県柔道連盟)	73kg級	優勝	高橋 叶 (2年)	11月15日 日本武道館研修センター 第45回全国高等学校柔道選手権大会 3/20(月)、21(火) 日本武道館		
48	ボクシング部	関東高等学校体育大会 ボクシング競技 (関東高等学校体育連盟)	学校対抗の部	第3位		6月3日~6月6日 日野市市民の森ふれあいホール	
49			ピン級	1回戦	福留 想大 (2年)		
50			ピン級	準優勝	濱崎 空 (3年)		
51			ライトフライ級	優勝	片岡 雷斗 (1年)		
52			フライ級	第3位	石田 歩 (2年)		
53			バンタム級	優勝	島畑 翔 (3年)		
54			ライト級	1回戦	野口 龍斗 (2年)		
55			ライトウェルター級	1回戦	鎌田 士竜 (3年)		
56			ウェルター級	1回戦	尾形 洸侖 (2年)		
57			ミドル級	優勝	霧岡 岳人 (1年)		

No.	学校	種 目	大会名・受賞名(主催団体)	成 績	受賞者名(学年)	備 考	
57	習志野高校	ボクシング部	全国高等学校総合体育大会 ボクシング競技大会 (全国高等学校体育連盟)	学校対抗の部	第3位	7月27日～8月2日 南国市立スポーツセンター	
58				ピン級	第3位		福留 想大 (2年)
59				フライ級	ベスト16		石田 歩 (2年)
60				バンタム級	ベスト16		島畑 翔 (3年)
61				ライト級	1回戦		野口 龍斗 (2年)
62				ライトウェルター級	第3位		鎌田 士竜 (3年)
63			第77回国民体育大会 ボクシング競技 (日本体育協会)	ライトフライ級	棄権	片岡 雷斗 (1年)	10月5日～10月10日 日光市大沢体育館
64				バンタム級	2回戦	島畑 翔 (3年)	
65				ライトウェルター級	第3位	鎌田 士竜 (3年)	
66		剣道部	第77回国民体育大会 剣道競技 (日本体育協会)	少年男子	1回戦	木村 空 (3年)	10月3日～10月5日 栃木県総合運動公園武道館
67		吹奏楽部		第28回東関東吹奏楽コンクール 高等学校A部門 (東関東吹奏楽連盟)	金賞 (代表)		9月3日 宇都宮市文化会館
68				第28回東関東マーチングコンテスト (東関東吹奏楽連盟)	金賞 (代表)		10月2日 千葉ポートアリーナ
69	第11回日本学校合奏コンクール 2022全国大会グランドコンテスト (日本学校合奏コンクール委員会)			銀賞		11月5日 けんしん郡山文化センター	
70	カヌー	揖斐川チャレンジ2022 カヌースラローム競技会 (岐阜県カヌー協会)	WK1ジュニア	優勝	長洲 百香 (2年)	5/21(土)～22(日) 揖斐川特設カヌー競技場	
71			第77回国民体育大会 カヌー競技 (日本体育協会)	成年女子 カヌースラローム・ カヤックシングル(25ゲート)	第5位	長洲 百香 (2年)	10月7日～10日 鬼怒川特設カヌー競技場
72				成年女子 カヌースラローム・ カヤックシングル(15ゲート)	第4位	長洲 百香 (2年)	

児童生徒のスポーツ・文化等の活動状況報告書

全国1位・最優秀賞・金賞等成績

No.	学 校	大会名・受賞名 (主催団体)	成 績	受賞者名 (学年)	大会詳細
1	谷津 小学校	第11回日本学校合奏コンクール 全国大会グランドコンテスト (日本学校合奏コンクール委員会)	金賞		11月5日 けんしん郡山文化センター 【全14団体】金賞 (千葉県) 習志野市立谷津小学校 (福島県) 南相馬市立石神第二小学校 (山口県) 防府市立松崎小学校 (徳島県) 徳島市八万南小学校
2	大久保 小学校	第41回全日本小学生 バンドフェスティバル (全日本吹奏楽連盟)	金賞		11月19日 大阪城ホール 【全36団体】金賞 (東京都) 武蔵野市立第一小学校 台東区立富士小学校 (千葉県) 習志野市立大久保小学校 (山形県) 山形市立滝山小学校 (奈良県) 生駒市立徳口小学校 生駒市立桜ヶ丘小学校 生駒市立あすか野小学校 (宮崎県) 宮崎市立大淀小学校 (大阪府) 池田市立呉服小学校 (長野県) 小諸市立野岸小学校 (徳島県) 徳島市国府小学校 (熊本県) 五福風流街ウインズ
3	東習志野 小学校	2022(第28回) 日本管楽合奏 コンテスト全国大会 (日本音楽教育文化振興会)	最優秀賞		11月3日 森ホール21 【全30団体】金賞 (東京都) 世田谷区立千歳小学校 武蔵野市立第一小学校 青梅市立第三小学校 (千葉県) 習志野市立実花小学校 習志野市立東習志野小学校 柏市立柏第三小学校 (栃木県) 真岡キッズハーモニー (長野県) 小諸市立野岸小学校 (奈良県) 生駒市立生駒台小学校 (熊本県) 五福風流街ウインズ
4	実花 小学校		最優秀賞		
5	第一 中学校	第11回日本学校合奏コンクール 全国大会グランドコンテスト (日本学校合奏コンクール委員会)	金賞		11月5日 けんしん郡山文化センター 【全27団体】金賞 (福島県) 郡山市立郡山第二中学校 (千葉県) 松戸市立小金中学校 船橋市立葛飾中学校 習志野市立第一中学校 船橋市立船橋中学校 (徳島県) 鳴門市鳴門中学校 阿南市立羽ノ浦中学校 (山口県) 山口大附属山口中学校
6		第11回日本学校合奏コンクール ソロ&アンサンブルコンテスト全国大会 (木管三重奏) (日本学校合奏コンクール委員会)	金賞	丸谷藍香 前島瑠葉 松本ゆり (3年)	11月19日 千葉県文化会館 【全21団体】金賞 (福島県) 須賀川市義務教育学校稲田学園 (福島県) 会津若松市立第一中学校 (千葉県) 船橋市立宮本中学校 (千葉県) 習志野市立第一中学校 (千葉県) 船橋市立船橋中学校 (千葉県) 船橋市立行田中学校 (千葉県) 松戸市立第六中学校 (静岡県) 湖西市立新居中学校 (愛知県) 豊橋市立羽田中学校
7	第二 中学校	第18回ジュニア新体操 アジア選手権 (タイ体操協会)	団体3位 ボール1位 ロープ2位	初根鈴乃 (3年)	【全8団体】6月23~26日 タイ(パタヤ) KAZAKHSTAN UZBEKISTAN THAILAND MALAYSIA KYRGYZSTAN MONGOLIA INDIA JAPAN
8	第四 中学校	第35回全日本 マーチングコンテスト (全日本吹奏楽連盟)	金賞		11月20日 大阪城ホール 【全25団体】金賞 (東京都) 足立区立西新井中学校 (千葉県) 習志野市立第四中学校 (群馬県) 高崎市立塚沢中学校 (富山県) 砺波市立庄西中学校 (兵庫県) 西宮市立上甲子園中学校 (京都府) 宇治市立東宇治中学校 (福岡県) 北九州市立高須中学校 (長崎県) 雲仙市立小浜中学校
9	第五 中学校	中学生 「税についての作文」 (国税庁全国納税貯蓄組合連合会)	国税庁 長官賞	長尾碧唯 (3年)	受賞作品は国税庁HP掲載 題名「大きな家族の輪」
10	第六 中学校	第18回ジュニア新体操 アジア選手権 (タイ体操協会)	団体3位 ボール1位 ロープ2位	清水優羽 (2年)	【全8団体】6月23~26日 タイ(パタヤ) KAZAKHSTAN UZBEKISTAN THAILAND MALAYSIA KYRGYZSTAN MONGOLIA INDIA JAPAN

児童生徒のスポーツ・文化等の活動状況報告書

全国大会・関東大会等優秀成績

No.	学 校	種目	大会名・受賞名 (主催団体)	成 績	受賞者名 (学年)	備考	
1	津田沼 小学校	陸上男子 100m 小学5年	日清食品カップ 第38回全国小学生 陸上競技交流大会 (日本陸上競技連盟)	C決勝 6着	猪狩 惺吾 (5年)	8月20日 日産スタジアム	
2				C決勝 6着	浮貝 幸歩 (5年)		
3		絵画	令和4年度千葉県 「防火・防災ポスター展」 (千葉県防災危機管理部)	千葉県 消防協会長賞	椎名 晟雅 (3年)		
4				千葉県 消防協会長賞	長谷川 紗奈 (5年)		
5				千葉県少年婦人 防火委員会長賞	鞆澤 葵 (3年)		
6				第67回こども県展 (千葉日报社)	県造形教育部会長賞		岡部 梁真 (2年)
7	鷺沼 小学校	絵画	第67回こども県展 (千葉日报社)	千葉日报社長賞	小松 勇毅 (1年)		
8	谷津 小学校	小学校 重奏部門	令和4年度 「TBSこども音楽コンクール」 東日本優秀発表会 (TBSラジオ)	最優秀賞		文部科学大臣賞 選考会 (音源審査)	
9		小学校 合奏第2部門		最優秀賞		文部科学大臣賞 選考会 (音源審査)	
10	実籾 小学校	吹奏楽 小学生B部門	第28回東関東吹奏楽コンクール (東関東吹奏楽連盟)	銅賞		9月11日 ザ・ヒロサワ・シテイ会館	
11		剣道	第17回全日本都道府県対抗 少年剣道大会 (全日本都道府県対抗 大会実行委員会)	ベスト8		藤井 怜都 (6年)	9月18日 おおきにアリーナ舞洲
12			第31回JR東日本ジュニア剣道大会 (全日本剣道連盟)	ベスト8			8月9日 日本武道館
13	大久保東 小学校	水泳	2022年度第44回全国 ジュニアオリンピックカップ 春季水泳競技大会 (日本水泳連盟)	3位	野中 拓玖 (6年)	3月27~30日 東京辰巳国際水泳場	
14	東習志野 小学校	小学校 管楽合奏部門	令和4年度 「TBSこども音楽コンクール」 東日本優秀発表会 (TBSラジオ)	優秀賞			
15		吹奏楽 小学生B部門	第28回東関東吹奏楽コンクール (東関東吹奏楽連盟)	金賞			9月11日 ザ・ヒロサワ・シテイ会館
16	袖ヶ浦東 小学校	空手	全日本少年少女武道錬成大会 (日本武道館)	敢闘賞	小沼 璃麻菜 (6年)	7月30日 日本武道館	
17			全日本空手道剛柔会全国大会 (全日本空手道連盟)	準優勝		8月14日 千葉ポートアリーナ	
18		絵画	令和4年度千葉県歯・口の健康に 関する図画・ポスターコンクール (千葉県医師会)	千葉県 歯科医師会長賞	西川 葵 (6年)		
19		標語	令和4年度千葉県歯・口の健康 啓発標語コンクール (千葉県医師会)	千葉県 歯科医師会長賞	寺脇 慶生 (4年)		

No.	学 校	種 目	大会名・受賞名 (主催団体)	成 績	受賞者名 (学年)	備考
20	屋敷 小学校	吹奏楽 小学生B部門	第28回東関東吹奏楽コンクール (東関東吹奏楽連盟)	銀賞		9月11日 ザ・ヒロサワ・シティ会館
21		絵画	第67回こども県展 (千葉日报社)	千葉日报社長賞	石橋 侑奈 (5年)	
22	実花 小学校	吹奏楽 小学生B部門	第28回東関東吹奏楽コンクール (東関東吹奏楽連盟)	金賞		9月11日 ザ・ヒロサワ・シティ会館
23		吹奏楽 小学生B部門	第22回東日本学校吹奏楽コンクール (東関東吹奏楽連盟)	金賞		10月9日 府中の森芸術劇場
24		サクソス三重奏 小学校の部	第11回日本学校合奏コンクール ソロ&アンサンブル コンテスト全国大会 (日本学校合奏コンクール委員会)	銀賞	吉江 麻結 石垣 梨里花 穴吹 優凪 (5年)	11月19日 千葉県文化会館
25		フルート五重奏 小学校の部		銀賞	日下 愛理(6年) 三石 姫菜(6年) 小笠原維月(5年) 坂本こよみ(5年) 原 千耀(5年)	
26		打楽器 四重奏		銀賞	鈴木 美琴(6年) 今岡 彩美(5年) 生長 龍青(5年) 浅井 結衣(5年)	
27		小学校 管楽合奏部門	令和4年度 「TBSこども音楽コンクール」 東日本優秀発表会 (TBSラジオ)	最優秀賞		文部科学大臣賞 選考会 (音源審査)
28	秋津 小学校	絵画	第67回こども県展 (千葉日报社)	千葉日报社長賞	松村 貴至 (5年)	
29	谷津南 小学校	吹奏楽 小学生B部門	第28回東関東吹奏楽コンクール (東関東吹奏楽連盟)	金賞		9月11日 ザ・ヒロサワ・シティ会館
30		作文	第68回青少年読書感想文コンクール 千葉県審査 (全国学校図書館協議会)	県教育長賞	友時 昊志 (6年)	
31	第一 中学校	陸上競技 女子共通走り幅跳	第50回関東中学校 陸上競技大会 (関東中学校体育連盟)	4位	澤田 実里 (3年)	8月9～10日 レモンガスタジアム平塚
32		ソフトテニス 団体	第52回関東中学校 ソフトテニス大会 (関東中学校体育連盟)	1回戦敗退		8月9～11日 府中の森公園
33		作文	中学生の税についての作文 (国税庁全国納税貯蓄組合連合会)	千葉西税務署長賞	水上 勇人 (3年)	12/22 千葉西税務署 1日税務署長
34				千葉西県税 事務所長賞	小林 乃依 (3年)	
35		標語	税の標語 (国税庁全国納税貯蓄組合連合会)	千葉西税務署長賞	須藤 佑麻 (3年)	
36				千葉西間税会 会長賞	太刀川天馬 (3年)	
37		創造アイデア ロボットコンテスト	第22回全国中学生創造ものづくり 教育フェア関東甲信越地区大会 (全日本中学校技術・家庭科研究会)	予選敗退		

No.	学 校	種 目	大会名・受賞名 (主催団体)	成 績	受賞者名 (学年)	備 考
38	第二 中学校	マーチング 中学校A部門	第35回全日本 マーチングコンテスト (全日本吹奏楽連盟)	銀賞		11月20日 大阪城ホール
39		水泳 男子200m 背泳ぎ	第62回全国中学校 水泳競技大会 (全国中学校体育連盟)	タイム決勝 19位	尾崎 太紀 (3年)	8月18～20日 セントラルスポーツ 宮城G21プール
40		ソフトボール	第50回関東中学校 ソフトボール大会 (関東中学校体育連盟)	2回戦敗退		8月7～9日 磯辺スポーツセンター
41		野球	令和4年度第7回全日本 中学女子軟式野球大会 (全日本野球連盟)	ベスト16	玉置 空 (2年)	
42		作文	中学生の税についての作文 (国税庁全国納税貯蓄組合連合会)	千葉西税務署管内 納税貯蓄組合 連合会会長賞	袴田 心花 (3年)	
43	第三 中学校	水泳 女子200m 個人メドレー	第46回関東中学校 水泳競技大会 (関東中学校体育連盟)	タイム決勝 26位	石渡 心寿 (2年)	8月9～11日 山新スイミングアリーナ
44		学校保健	第61回全日本学校 歯科保健優良校 (日本学校歯科医会)	奨励賞		
45	第四 中学校	吹奏楽 中学校A部門	第70回全日本吹奏楽コンクール (全日本吹奏楽連盟)	銀賞		10月22日 名古屋国際会議場
46		柔道 男子90kg級	第53回全国中学校柔道大会 (全国中学校体育連盟)	2回戦敗退	小川 皓太郎 (3年)	8月22～25日 須賀川アリーナ
47		体操 男子個人総合	第53回全国中学校 体操競技選手権大会 (全国中学校体育連盟)	14位	矢吹 創 (3年)	8月15～17日 セキスイハイム スーパーアリーナ
48		陸上競技 男子1年100m	第50回関東中学校 陸上競技大会 (関東中学校体育連盟)	5位	小寺 慎之介 (1年)	8月9～10日 レモンガスタジアム平塚
49		水泳 女子100m 自由形	第46回関東中学校 水泳競技大会 (関東中学校体育連盟)	タイム決勝 30位	柴田 凜乃 (3年)	8月9～11日 山新スイミングアリーナ
50		作文	第46回千葉県課題図書小・中学校 児童生徒読書感想文コンクール (千葉日报社)	千葉市長賞	田頭 真依 (3年)	
51				優秀賞	濱田 尚花 (3年)	
52				最優秀学校賞		
53	絵画	第67回こども県展 (千葉日报社)	千葉日报社長賞	馬上 愛梨 (1年)		
54	第五 中学校	吹奏楽	第28回日本管楽 コンテスト全国大会 (日本音楽教育文化振興会)	優秀賞		10月29日 森ホール21
55		中学校 管楽合奏部門	令和4年度 「TBSこども音楽コンクール」 東日本優秀発表会 (TBSラジオ)	最優秀賞		文部科学大臣賞 選考会 (音源審査)
56		作文	中学生の税についての作文 (国税庁全国納税貯蓄組合連合会)	習志野市長賞	真船 杏 (3年)	
57		水泳 男子50m 自由形	第46回関東中学校 水泳競技大会 (関東中学校体育連盟)	3位	眞山 翔伍 (3年)	8月9～11日 山新スイミングアリーナ
58		水泳 男子200m 背泳ぎ		タイム決勝 40位	池田 拓真 (2年)	8月9～11日 山新スイミングアリーナ

No.	学 校	種 目	大会名・受賞名 (主催団体)	成 績	受賞者名 (学年)	備 考
59	第六 中学校	吹奏楽 中学校B部門	第28回東関東吹奏楽コンクール (東関東吹奏楽連盟)	銅賞		9月17日 千葉県文化会館
60		作文	中学生の税についての作文 (国税庁全国納税貯蓄組合連合会)	全国納税貯蓄組合 連合会 会長賞	大竹 栞里 (3年)	
61				東京国税局 納税貯蓄組合 連合会 会長賞	笠原 仁子 (3年)	
62				第46回千葉県課題図書小・中学校 児童生徒読書感想文コンクール (千葉日报社)	優秀賞	豊島 葵 (3年)
63		フルート独奏 中学校ソロ部門	第11回日本学校合奏コンクール ソロ&アンサンブル コンテスト全国大会 (日本学校合奏コンクール委員会)	銀賞	壁 知綾子 (2年)	11月19日 千葉県文化会館

報告事項(5)

令和4年度2学期いじめアンケート集計結果と考察について

令和4年度2学期いじめアンケート集計結果と考察について、別紙のとおり報告する。

令和4年12月21日報告

習志野市教育委員会
教育長 小 熊 隆

令和4年度 2学期いじめアンケート集計結果と考察【概要版】

(調査期間: 令和4年10月中旬～11月上旬)

1. 本市のいじめの状況と分析等

(1) いじめの内容(資料3)

①「からかい等」が1番多い ②中学校では「暴力」、「無理強い」、「スマートフォン・メール」が増加。

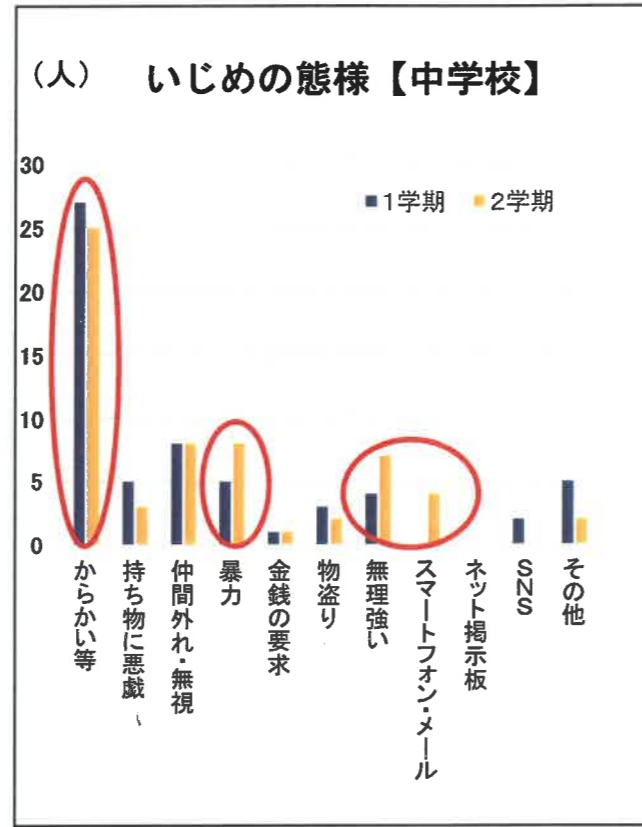
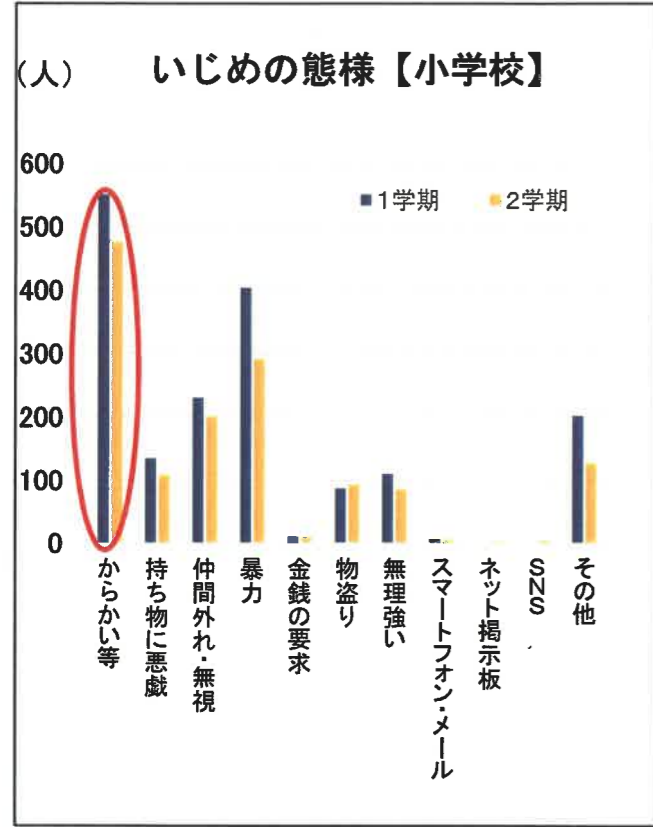

(2) 相談について(資料4・6)

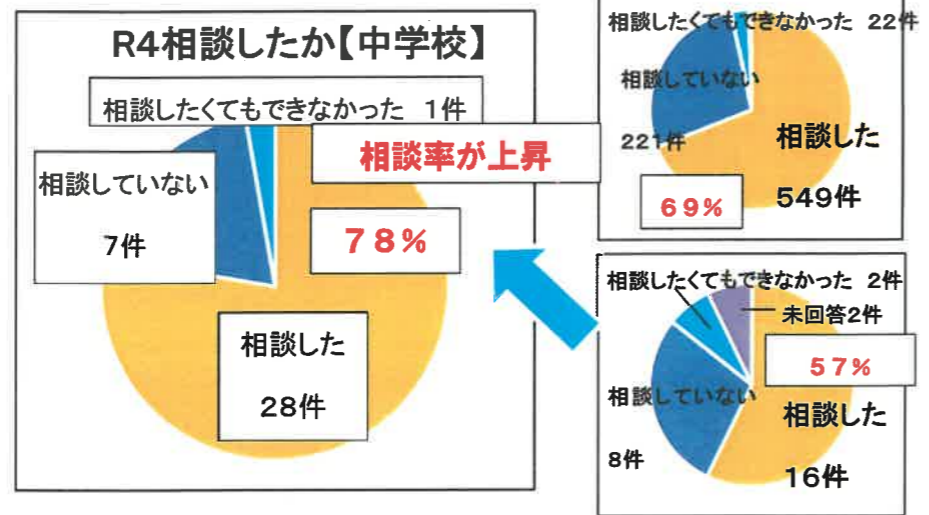
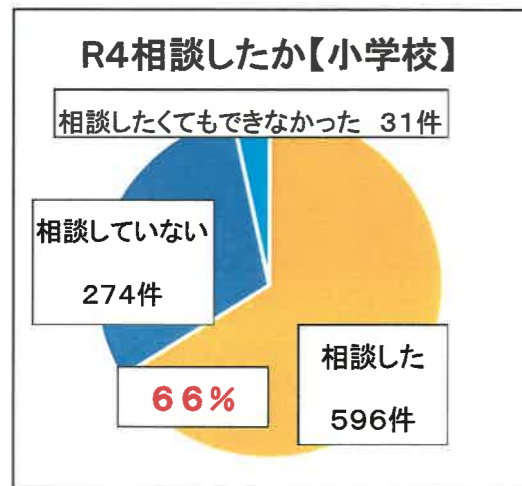

R3相談したか【小学校】

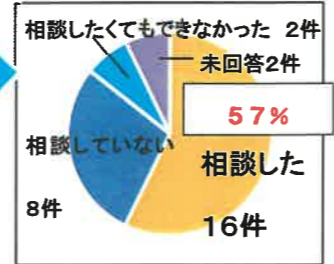
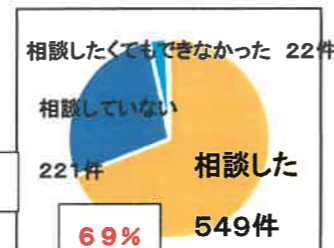

R3相談したか【中学校】

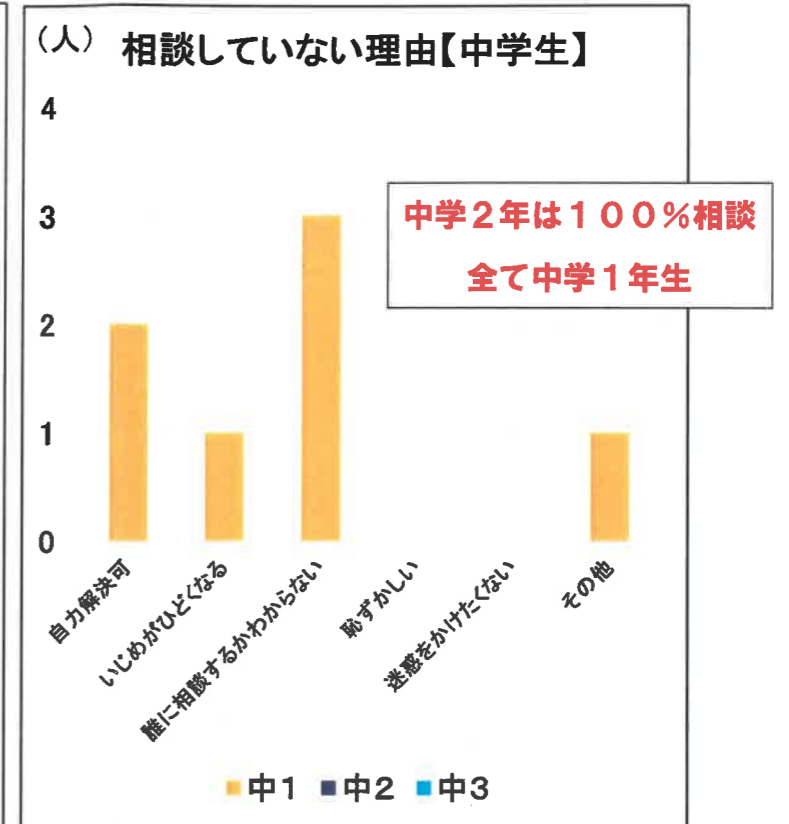
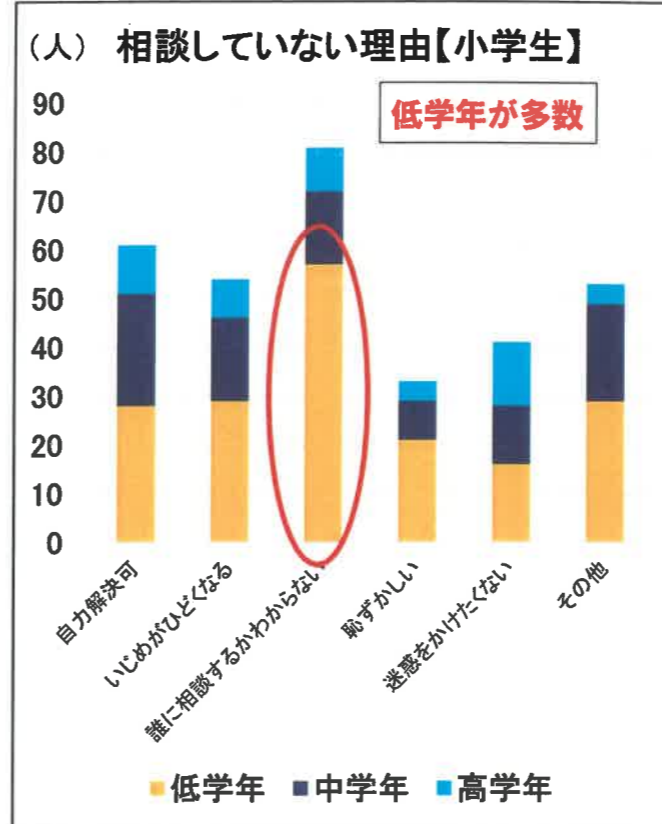

- ①いじめに対する相談を昨年度と比較すると中学生では相談率が上がっている。
- ②低学年や中学1年生では、「誰に相談するかわからない」という児童が多い。
- ③匿名相談 WEB アプリで一定数の相談がある。人間関係のトラブルに発展する可能性のあるメールもあった。

(3) いじめの解消状況(資料7)

- ①アンケート回答時点で解消していない事案は小学校約28%、中学校約31%ある。
→迅速な対応と丁寧な初期対応が必須。
- ②6月末時点でいじめが未解消のものうち、今学期の調査時点で、現在もいじめが継続している件数は小学校では16件、中学校では1件ある。
→確実な解消までの継続指導を行う。

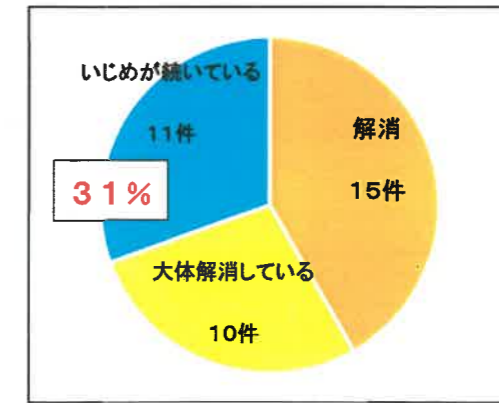
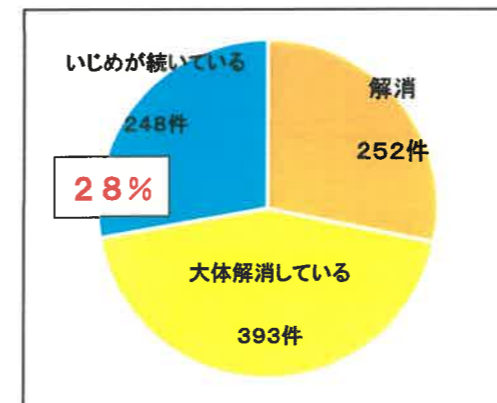

【小学校】

【中学校】

2. 結果から見た課題と今後の方向性

教:教育委員会 学:学校

① 「相談していない」「相談する相手がわからない」と答えた児童生徒が依然として存在		② いじめの態様については「からかい等」がどの学年でも多い	
1学期からの取組	<p>教:匿名メール相談 WEB アプリの活用を推進する。</p> <p>学:脱いじめ傍観者教育を進め、「いじめを見逃さない」児童生徒を増やしていく。</p>	<p>教:「いじめは誰にでも起き、絶対に見逃してはいけない行為」であることの啓発を行う。</p> <p>学:児童会や生徒会を中心とした、いじめ防止の取り組みを行う。</p>	<p>教:いじめに関するその他の取組</p> <p>①教頭研修にて「危機管理」研修</p> <ul style="list-style-type: none"> ・令和4年4月 講師:生徒指導担当指導主事 ・令和4年8月 講師:淑徳大学 黒川教授 <p>②教頭会議にて周知</p> <ul style="list-style-type: none"> ・集約担当、生徒指導提要の改訂について <p>③校長会議にて周知</p> <ul style="list-style-type: none"> ・生徒指導重点事項チェックリスト配付 ・令和4年11月「重大事態公表ガイドライン」
2学期の現状	<p>ア. いじめに対する相談があり、アンケートには書けないが匿名だから相談できたという例もあった。いじめの相談以外にも、人間関係のトラブルに発展する可能性のあるメールもあった。</p> <p>イ. 教育委員会より脱いじめ傍観者教育の実施依頼文書を発出し、各校では配付された教材をもとに道徳、学級活動、集会等の時間に実施した。その結果中学では相談率が上がったが、小学校では大きな変化は無い。</p>	<p>ア. いじめの態様はからかい等が多いことは変わらないが、認知件数は減少している。</p> <p>イ. 年間予定にいじめ防止を位置づけ、児童会・生徒会活動を行っている学校もある。</p>	
課題	<p>ア. 匿名メール相談 WEB アプリや各種相談窓口への相談件数は、記名式アンケートには反映されていない。</p> <p>イ. 脱いじめ傍観者教育を行っているが、年間実施回数は少ない。</p>	<p>ア. 加害が疑われる児童生徒の背景にある気持ちを見出し、上手に相手に伝える方法等の指導が必要である。</p> <p>イ. 重点期間のみの取組となる傾向がある。</p>	
<p>今後の取組</p> <p>【教育委員会】</p> <p>①匿名メール相談 WEB アプリの活用推進を継続していく。1月にアプリも含めた相談窓口全般のリーフレットを各学校に配付し周知活用を図る。</p> <p>②からかい等が多いことから、いじめの大小にかかわらず、集約担当による状況把握、校内での確実な情報共有、複数職員による組織的な初期対応ができるよう時宜を捉えて、毎月の生徒指導主任会議、1月の校長会議、2月、3月の生徒指導訪問等で周知を図ることを継続していく。</p> <p>③児童生徒が主体となっていくいじめ防止活動の取組を1月に調査、集約し、実践例をまとめ2月に各校に紹介し、啓発活動を推進していく。</p> <p>【学校】</p> <p>①児童生徒がSC、養護教諭、教育相談員と接する時間を設け、相談できる環境があることを繰り返し児童生徒に伝えていく。3学期の個別の教育相談の中で、相談窓口のリーフレットを各学校の児童生徒に配付し周知活用を図る。</p> <p>②普段の小さなトラブルにおける解決方法として、困った時や悩みがある時は、耐えるのではなく「困った、助けて」と言える環境づくりに努める。児童生徒を主体とした「いじめは絶対にしてはならない」という啓発活動を継続する。</p> <p>③いじめ防止活動を次年度の年間計画、教育計画に位置づけ、効果的かつ確実な実践を図る。</p>			

令和4年度 2学期いじめアンケート集計結果と考察

1 「習志野市いじめアンケート」の概要

(1) 目的

- ①市内の全ての市立小・中学校に通う児童生徒に、確実にいじめアンケートを実施することにより、各学校が定期的に自校のいじめの実態把握をして、いじめの早期発見、問題への迅速な対応、さらには未然防止に生かす。
- ②教育委員会が、いじめアンケートの集計結果より、市内の小・中学校のいじめの実態を把握し、対応及びいじめ問題対策委員会等、関係機関との連携に生かす。

(2) 本アンケートの生かし方

- ①各学校は、アンケートで認知したいじめについて、事実確認、いじめられた児童生徒への支援、いじめた児童生徒への指導、該当児童生徒の保護者への連絡等を行い、いじめ問題の解決を図る。
- ②教育委員会は、集計結果について市内の小・中学校のいじめの問題の傾向を分析、考察し、今後の指導事項、配慮事項をまとめて、各学校へ伝達するとともに各関係機関へ情報提供を行い連携等に生かす。

(3) アンケート実施上の配慮事項

- ①記名式アンケート実施にあたっては、小・中学生ともに家庭に持ち帰って実施する。小学生においては、学校で記入後自宅に持ち帰る等、児童や学校の実態に合わせて実施する。児童生徒が他者の目を気にせず記入できるようにするとともに、保護者がアンケートの内容を確認できるように実施する。
- ②「いじめられた」と回答した児童生徒には、担任がアンケート実施後に、丁寧に個別の聴き取り調査を行い、児童生徒が精神的な苦痛を感じているものは、全ていじめと認知し、管理職に報告する。
- ③無記名式アンケートについては、記名式アンケート実施後、ある程度の日数をおいて、学校で実施する。このことにより、いじめの解消を確認するとともに、記名式に書けなかった内容を把握する。
- ④アンケートの実施は年3回、教育委員会への報告期限を6月末、11月末、2月末とする。
- ⑤各学校において、アンケート用紙及び付属の資料等を含め、全てを5年間保管する。

(4) 令和4年度実施にかかる改善点

- ①無記名式アンケートをタブレットのアプリでの実施を選択可とした。

2 アンケート集計結果と考察について

令和4年度2学期いじめアンケート実施状況 対象:小学校9,079人・中学校4,118人

項目 校種	記名式アンケート		無記名式アンケート	
	回収数	回収率	回収数	回収率
小学校	9,010	99.2%	8,631	95.1%
中学校	4,105	99.7%	3,714	90.2%

実施期間:令和4年10月中旬～11月上旬

いじめアンケートが未実施である児童生徒の主な理由

- ・感染症予防のため出校停止・不登校、長欠・入院・家庭の事情・一時保護等
- ・無記名式アンケートは、欠席者に後日実施することは個人が特定されるためできない。

【資料1】

学年別のいじめ認知件数(記名式アンケートより) (件)

学年	小1	小2	小3	小4	小5	小6	計	中1	中2	中3	計
在籍数	1,537	1,534	1,481	1,499	1,567	1,461	9,079	1,388	1,369	1,361	4,118
認知件数	312	218	141	107	75	40	893	24	12	0	36

〈1学期から2学期の学年別いじめ認知件数の推移〉

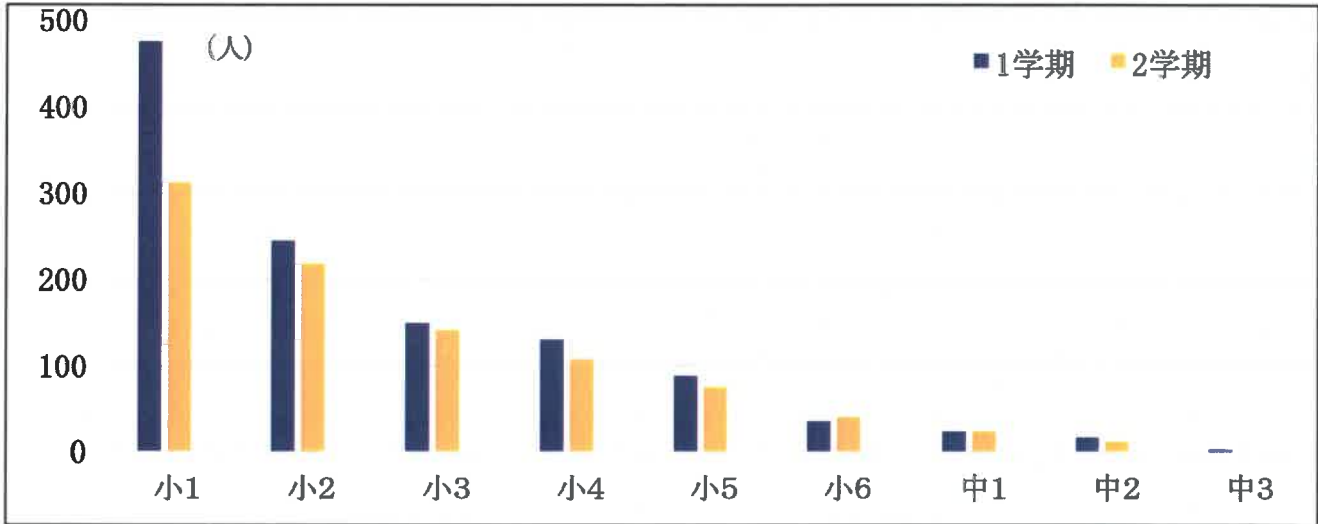

〈同一学年集団でみる過去3年の2学期のいじめ認知件数〉

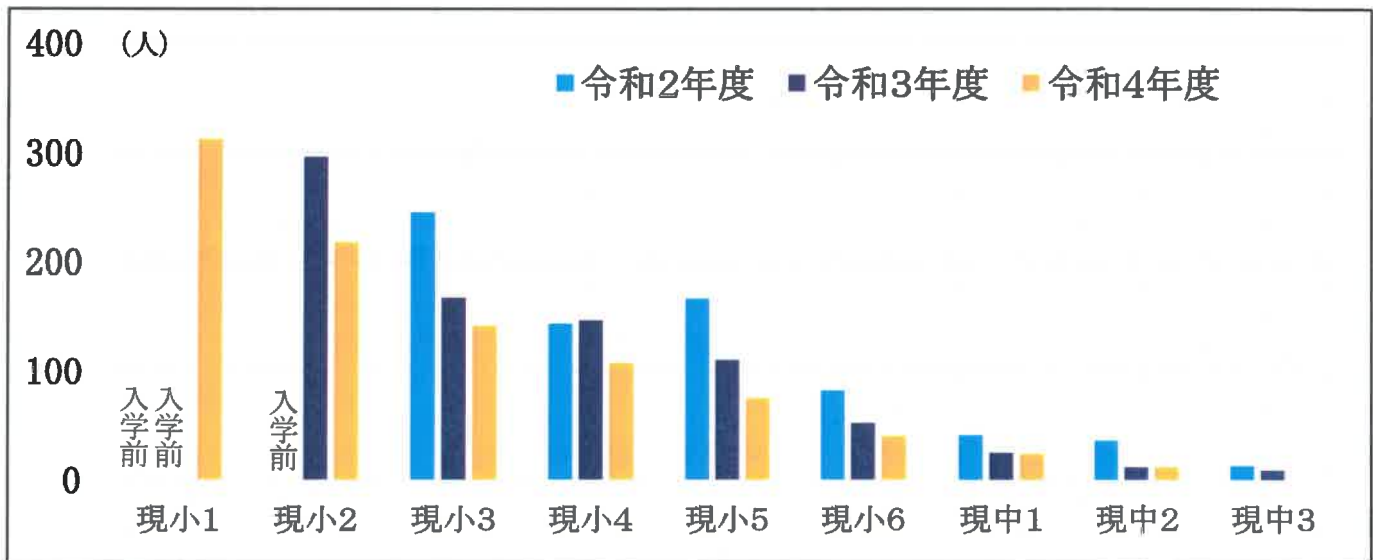

【結果】

- ①2学期のいじめ認知件数は1学期から減少している。(小:1124件→893件、中:45件→36件)
- ②学年が上がるにつれて、いじめの認知件数が減少している。
- ③同一学年集団を追跡すると学年が上がるにつれて認知件数は減少する。

【考察】

- ①1学期からいじめ認知件数が減少している理由は、2学期に入り学級、学年でのお互いの人間関係が安定し、生徒指導や教育相談の効果も伴い認知件数の減少につながっていると考えられる。
- ②同一学年集団を経年変化で追跡していくと、年齢が上がるにつれていじめの認知件数が減っている。理由としては学年が上がるにつれて生徒指導や教育相談等の効果が発揮され、児童生徒同士が人間関係の調整を図り、自己の問題を解決できるようになると考えられる。

【資料2】

いじめられた相手

(人、複数回答可)

内容	小1	小2	小3	小4	小5	小6	計	中1	中2	中3	計
同じクラス	246	175	101	88	50	28	688	16	7	0	23
同じ学年	131	50	26	17	29	14	267	6	3	0	9
上級生	39	25	15	9	0	0	88	0	0	0	0
下級生	2	12	11	6	2	2	35	0	0	0	0
部活動等								8	4	0	12
クラブ、習い事、塾等	11	9	6	2	2	1	31	0	0	0	0
その他の人	9	6	3	3	3	1	25	0	0	0	0

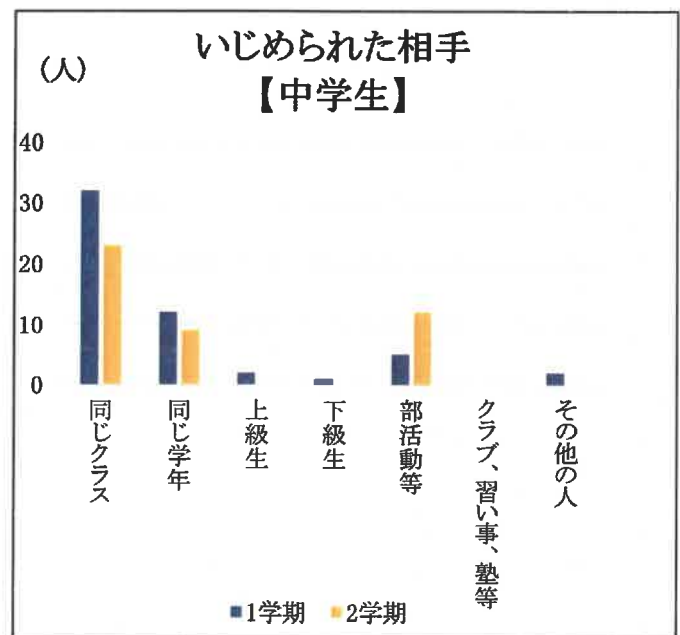
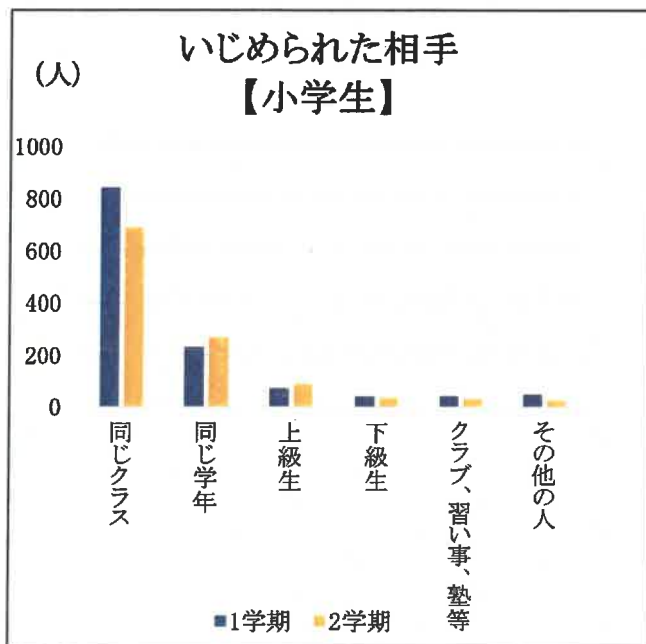

【結果】

- ①小学生では、いじめられた相手は、「同じクラス」が最も多く、続いて「同じ学年」となっている。これは、過去のデータでも同じことがいえる。
- ②中学生では、「部活動等」が2番目に多く、1学期よりも件数が増えている。2学期に活動時間が増え、長い時間を共にしたことで、同学年や異学年との関わりが増えたことが理由として挙げられる。

【考察】

- ①同じクラスだけでなく、同じ学年、上級生から被害を受けるケースが多い。特別活動や道徳等を通じて人との関わり方を学ばせていくことを継続する。他者との相違を認める人権教育やコミュニケーションのあり方を学ぶ機会を作り、いじめを許さない学校風土の醸成に努めていく。
- ②小・中学校共に学級内で発生している件数が多いことから、担任が一人で抱え込むのではなく、今年度位置づけている集約担当から迅速に情報共有し、組織的な学校体制で対処にあたる。
- ③中学校では、「部活動等」が原因の2番目に挙げられていることから、顧問一人の指導によるのではなく、組織的な学校体制で対処にあたる必要がある。

【資料3】

いじめの態様

(人、複数回答可)

態様	小1	小2	小3	小4	小5	小6	計	中1	中2	中3	計
からかい等	149	119	68	62	50	27	475	17	8	0	25
持ち物に悪戯	45	26	14	15	3	4	107	2	1	0	3
仲間外れ・無視	63	60	23	24	13	16	199	6	2	0	8
暴力	119	83	37	24	17	10	290	7	1	0	8
金銭の要求	3	3	2	1	0	0	9	1	0	0	1
物盗り	35	19	20	11	2	5	92	1	1	0	2
無理強い	19	19	11	18	10	7	84	5	2	0	7
スマートフォン・メール	1	0	1	1	2	0	5	4	0	0	4
ネット掲示板	0	0	0	0	2	1	3	0	0	0	0
SNS	0	0	0	0	3	1	4	0	0	0	0
その他	46	22	30	16	10	2	126	1	1	0	2

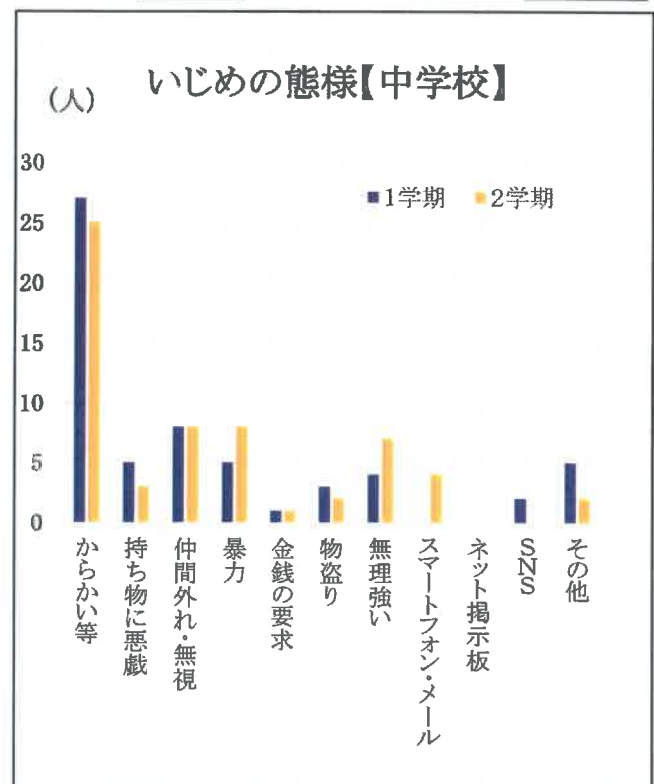
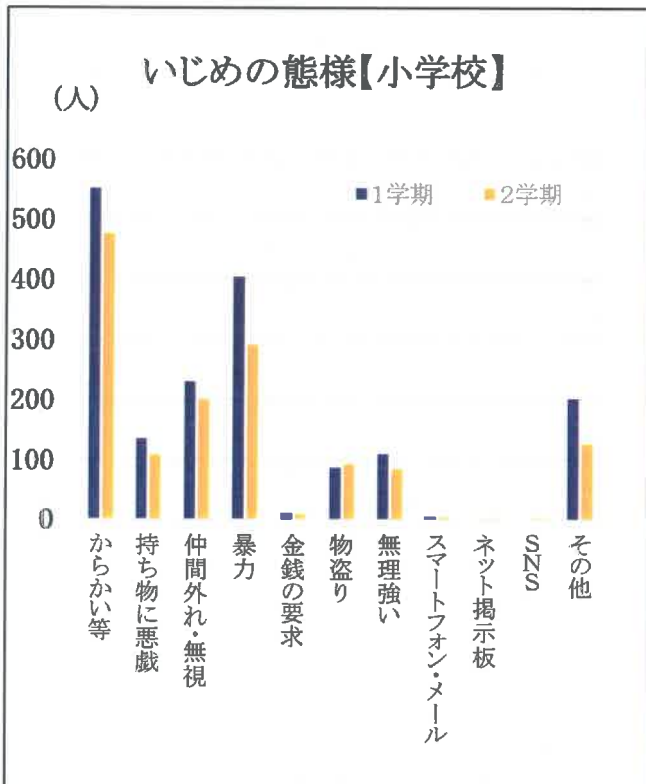

【結果】

- いじめの態様については、小・中学校ともに、「からかい等」が1番多い。次に小学校では「暴力」、中学校では「仲間外れ・無視」、「暴力」、「無理強い」となっている。
- 中学校では、「スマートフォン・メール」、「暴力」、「無理強い」の項目が1学期よりも増えている。
- その他の項目は小学生の件数が多い。内容としては「変な態度をとられる」、「無視をされる」、「わざとぶつかってくる」、「しつこくされる」等があげられた。

【考察】

- 小中学校でいじめの態様については、からかい等が一番多いのは全国的な傾向と同じである。他者の生き方、考え方、相違点を認められないことが考えられる。
- 小学生、中学生からスマートフォン、メール、SNSを原因とするいじめがある背景には、コロナ禍の生活で、自宅で過ごす時間が多いことが原因としてあげられる。大人の目にも触れにくく、発見しにくい性質のいじめを家庭と連携して対処できるよう、保護者会等すべきことを周知する。

【資料4】

いじめられたとき誰かに相談したか

(複数回答が含まれる、件)

学年	小1	小2	小3	小4	小5	小6	計	中1	中2	中3	計
相談した	213	152	91	67	49	24	596	16	12	0	28
相談していない	99	65	52	29	17	12	274	7	0	0	7
相談したくてもできなかった				12	16	3	31	1	0	0	1

R3 2学期相談したか【小学校】

<いじめられたとき誰かに相談したか>

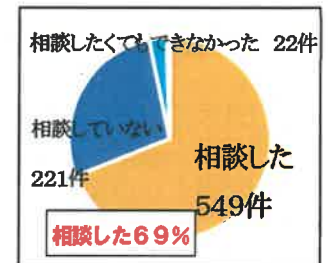
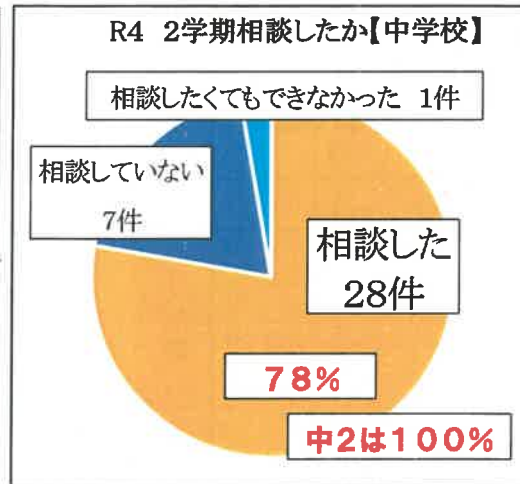
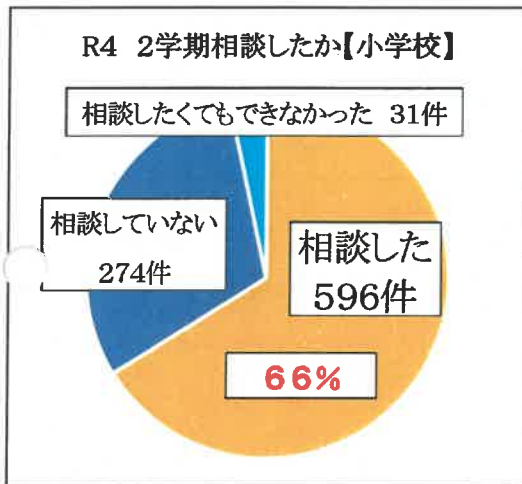

R3 2学期相談したか【中学校】

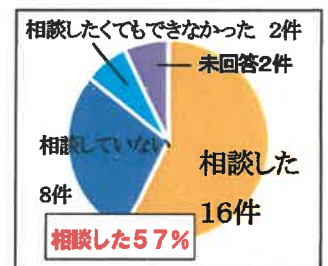

参考 <匿名メール相談 WEB アプリの実際の相談件数(5月～10月末)>

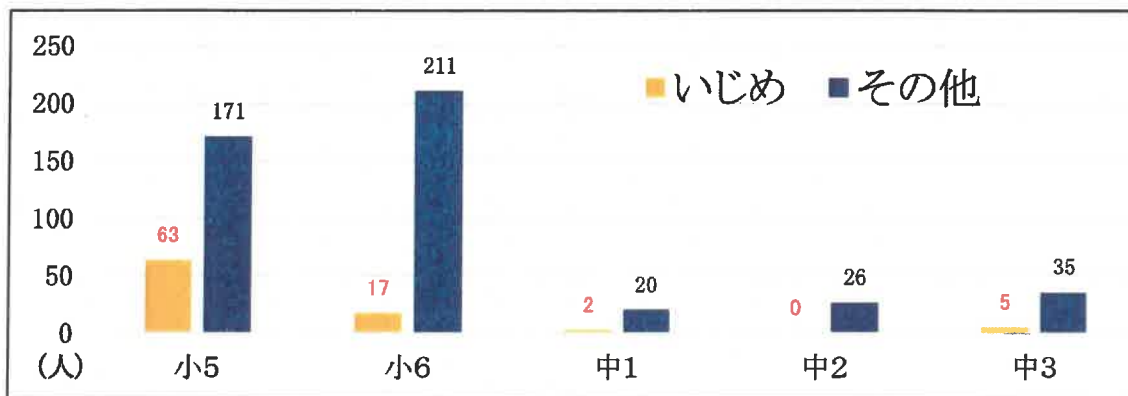

【結果】

- ①「誰かに相談したか」との設問に対して、小学校では596件(約66%)の児童が相談をしている。中学校では28件(約78%)の生徒が相談を行っている。(アンケート実施時点)
- ②昨年度2学期と比較してアンケート実施時点での小学生の相談した割合は同じ程度の割合であるが、中学生は相談率が上がっている。(小:69%→66%) (中:57%→78%)

【考察】

- ①2学期も1学期同様に教育課程内に全児童生徒と個別の教育相談を行う時間を確保している。そのため、全児童生徒とは相談を行っている状況にある。各種相談窓口の確保と匿名メール相談 WEB アプリの活用を継続し、いじめの発生に対して誰かに相談できる機会の確保をしていく。
- ②匿名相談できる匿名メール相談 WEB アプリでは、いじめの相談件数が小学生で80件、中学生では7件ある(10月末時点)。匿名で相談できるという良さを訴えるメールも数件届いており、そうした児童生徒の声を拾いあげる相談窓口を今後も大切にしていきたいことが重要である。

【資料5】

いじめられたとき、誰に相談をしたか

(人、複数回答可)

内容	小1	小2	小3	小4	小5	小6	計	中1	中2	中3	計
担任	129	72	40	34	27	11	313	7	5	0	12
SC等の相談 担当の先生	7	1	0	1	1	0	10	2	1	0	3
養護教諭	1	1	1	6	0	2	11	1	0	0	1
校長・教頭	2	0	0	0	1	0	3	0	0	0	0
その他の先生	5	4	2	3	4	2	20	1	2	0	3
友達・先輩	37	28	12	11	11	5	104	8	5	0	13
家族	128	120	69	47	34	13	411	8	5	0	13
学校以外の 相談員	4	3	0	1	1	1	10	1	0	0	1
メール・WEBアプリ	14	1	0	0	1	1	17	1	0	0	1
その他	3	2	2	1	0	1	9	0	2	0	2

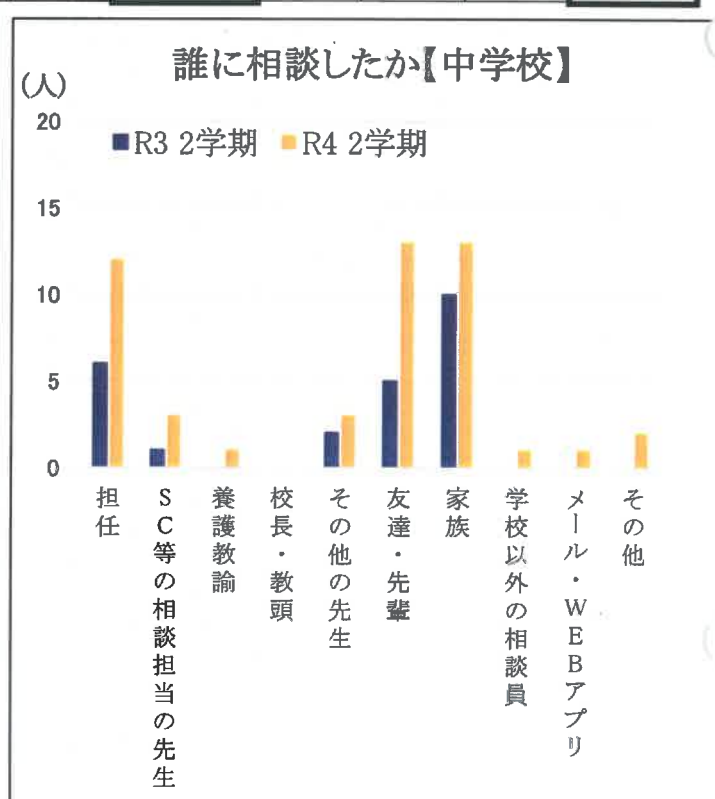
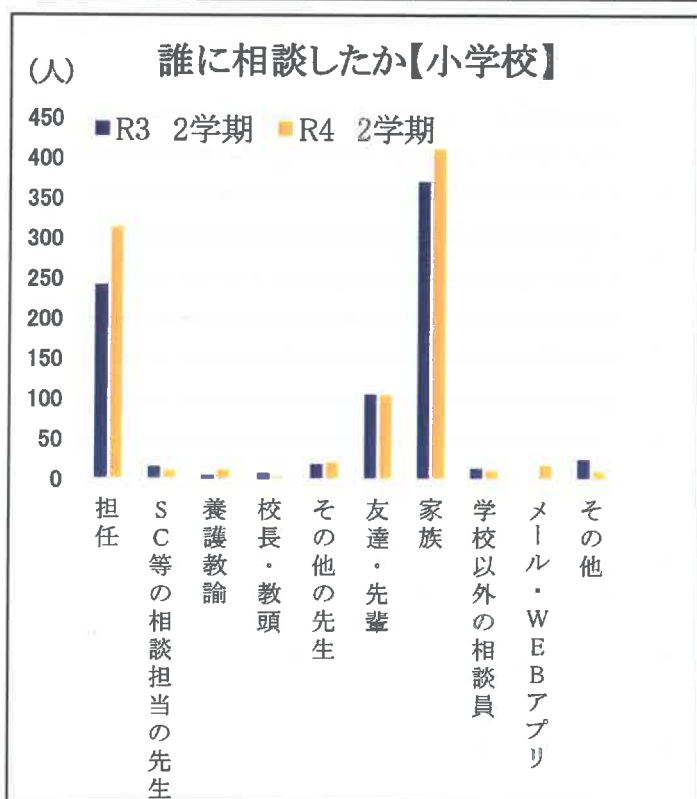

【結果】

- ①昨年度の同じ時期と比べて、小中学校共に相談の件数は増えている。
- ②相談する相手としては、小学校では「家族」が一番多い。次に、「担任」が多くなっている。中学校では一番多いのが「家族」、「友達・先輩」となり、その次に「担任」となっている。過去の傾向では、小・中学校共に「家族」、「担任」の順であったが、中学校においては変化が見られた。
- ③昨年度の2学期と比べて、中学校では、「友達・先輩」に相談する割合が増えている。

【考察】

- ①昨年度の同時期と比較して、いじめの認知件数も増えているが、それに伴い相談件数も増えており、いじめ認知に対する相談体制がつけられ、児童生徒が相談できる環境にあると考えられる。
- ②昨年度から友達・先輩への相談が増えていることから、脱いじめ傍観者教育等を通して、第三者からの報告・相談を教職員が受け止め、早期発見、早期対応できる体制をつくる必要がある。

【資料6】

なぜ相談しなかったか(したくてもできなかったか)

(人、複数回答可)

内容	小1	小2	小3	小4	小5	小6	計	中1	中2	中3	計
自力解決可	20	8	10	13	6	4	61	2	0	0	2
いじめがひどくなる	11	18	12	5	6	2	54	1	0	0	1
誰に相談するかわからない	37	20	8	7	5	4	81	3	0	0	3
恥ずかしい	13	8	4	4	1	3	33	0	0	0	0
迷惑をかけたくない	9	7	8	4	8	5	41	0	0	0	0
その他	16	13	12	8	1	3	53	1	0	0	1

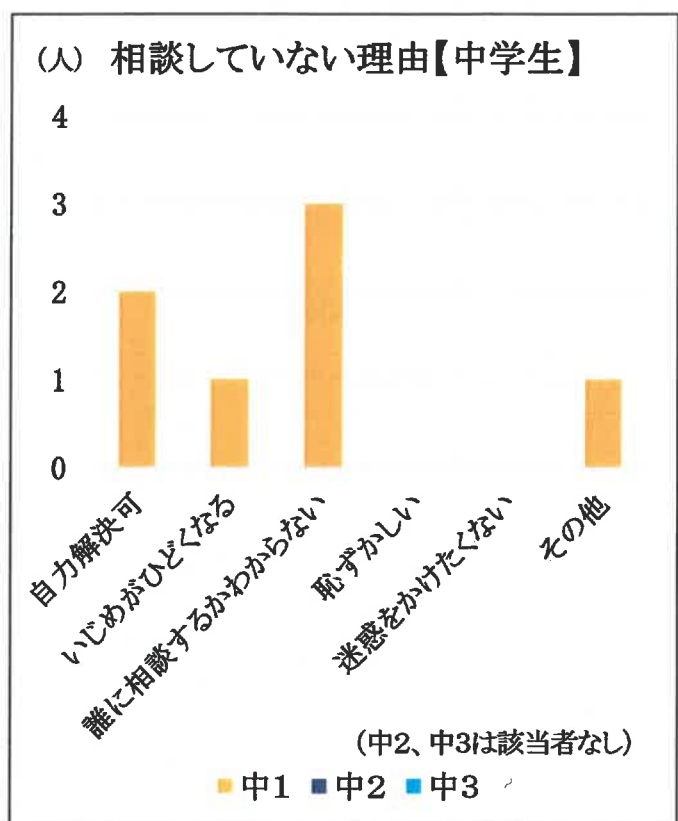
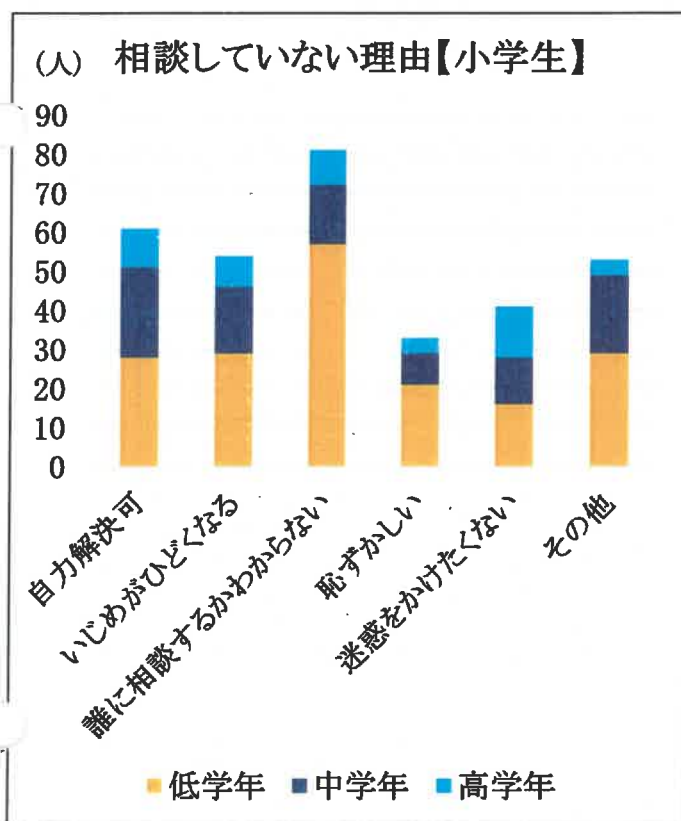

【結果】

- ①「誰に相談するかわからない」という回答が小学生、中学生ともに多い。
- ②小学生における「誰に相談するかわからない」という回答が最も多く、全体の25%であった。なかでも低学年児童の割合が高い。中学生は中学1年のみが該当した。

【考察】

- ①小学生の「誰に相談するかわからない」項目では、70%の児童が低学年であった。また中学生では全員が1年生であることから、入学して職員を知らないことも考えられる。一番近い関係である学級担任はもちろんスクールカウンセラー(SC)等を含めた教育相談体制の周知をするため、SCと低学年の児童が接する時間を設けるなどの工夫をする。
- ②「誰に相談するかわからない」、「いじめがひどくなる」と感じている児童生徒が一定数いることから、SOSの出し方教育を継続し、複数職員で対応する学校の姿勢を児童生徒に周知する必要がある。担任だけでなく、SC、養護教諭、教育相談員等を含むあらゆる教職員が、情報共有を行い、困難や悩みを抱えた児童生徒の気持ちに寄り添う教育相談を行っていく必要がある。

【資料7】

現在もいじめが続いているか(令和4年11月現在) (件)

学年	小1	小2	小3	小4	小5	小6	計	中1	中2	中3	計
記名アンケート 認知件数	312	218	141	107	75	40	893	24	12	0	36
解消している	100	56	36	19	30	11	252	12	3	0	15
大体解消 している	131	108	69	46	24	15	393	5	5	0	10
いじめが 続いている	81	54	36	42	20	15	248	7	4	0	11
無記名アンケート 認知件数	217	138	71	92	58	36	612	27	15	2	44

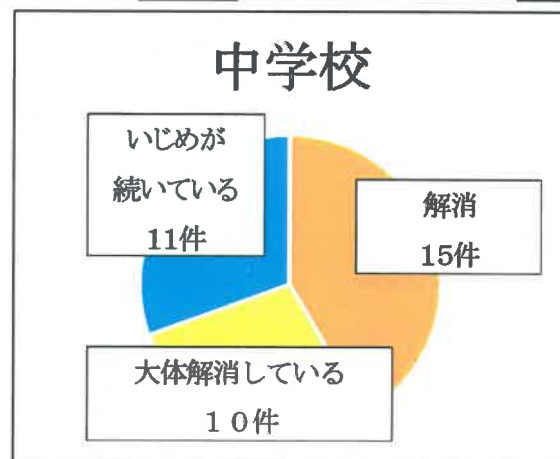
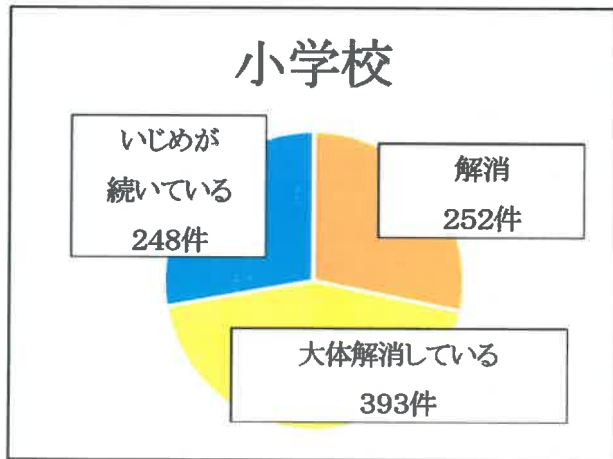

いじめアンケートに関する事後確認 (件)

	小学校	中学校
令和4年度1学期のアンケートでいじめが続いていると回答	277	23
上段の件数のうち現在もいじめ継続と回答しているもの	16	1

※1 未解消のいじめについては、既に教育相談等とおして聴き取りを行い、現在指導対応中である。

※2 今学期のいじめに関するアンケート後の解消状況については、次学期の「いじめアンケートに関する事後確認」に表される。

【結果】

①アンケート実施時(11月)に「いじめが続いている」と回答している割合は、小学校で約28%、中学校で約31%である。6月末時点でいじめが未解消のものうち、今学期の調査時点で、現在もいじめが継続している件数は小学校では16件、中学校では1件ある。

②中学生の無記名式の認知件数が記名式の認知件数よりも多かった。

【考察】

①90%以上は6月時点より解消できているが、いじめが継続していると訴えているケースがあり、児童生徒に寄り添い、悩みや問題を解決する学校体制が必要である。

②無記名式アンケートについては、中学校では記名式よりも認知件数が多かった。児童生徒をより細かく観察し、早期発見、早期対応を図る学校体制、教育相談体制を構築していく必要がある



報告事項5

令和4年度2学期いじめアンケート 集計結果と考察について



あしたの
ハーモニーが
響くまち
ひまわり
ご当地キャラクター
ナラシド♪

令和4年12月21日(水) 教育委員会会議資料
習志野市 学校教育部 指導課

1

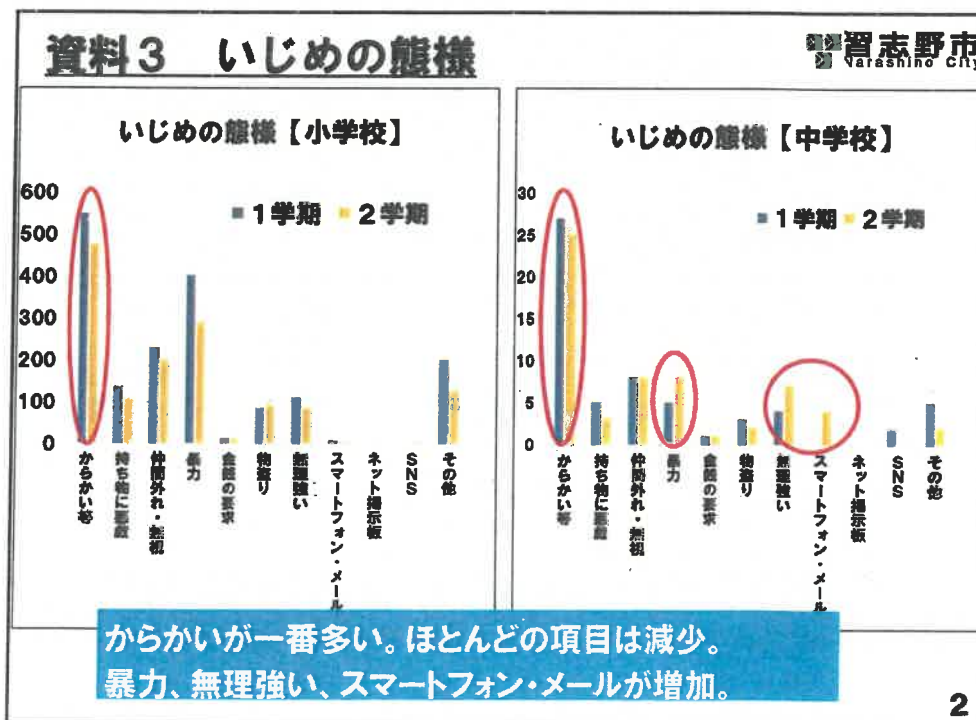

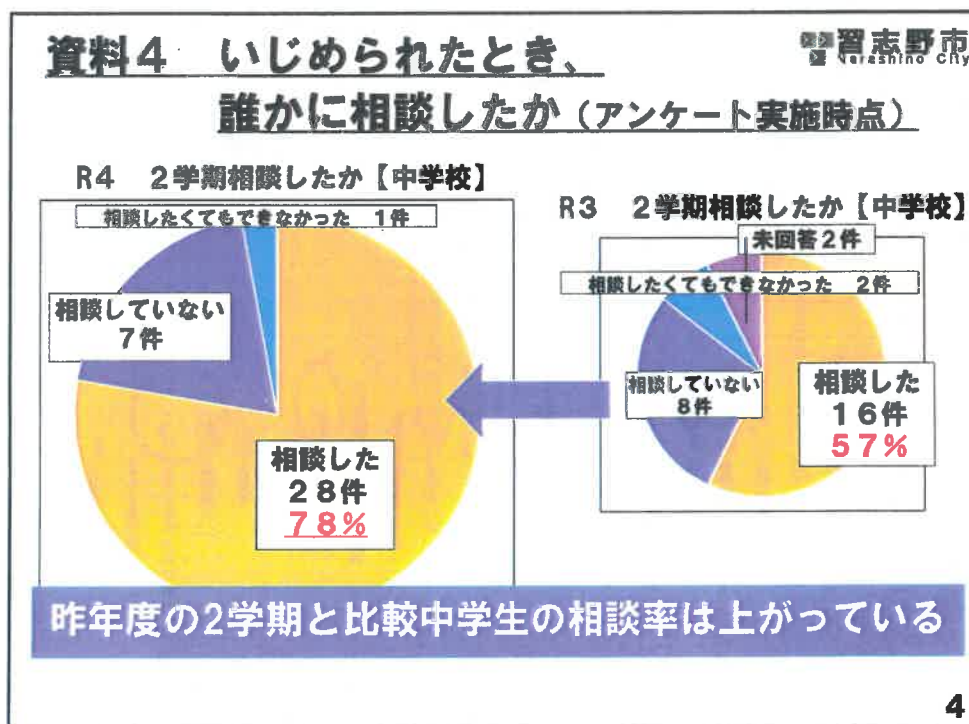
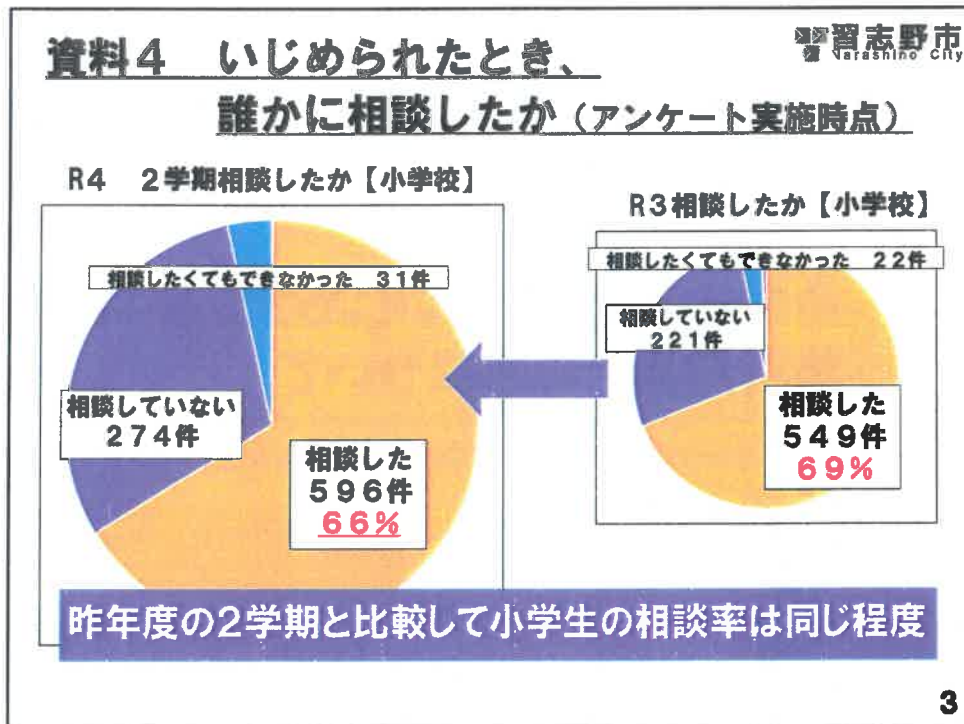

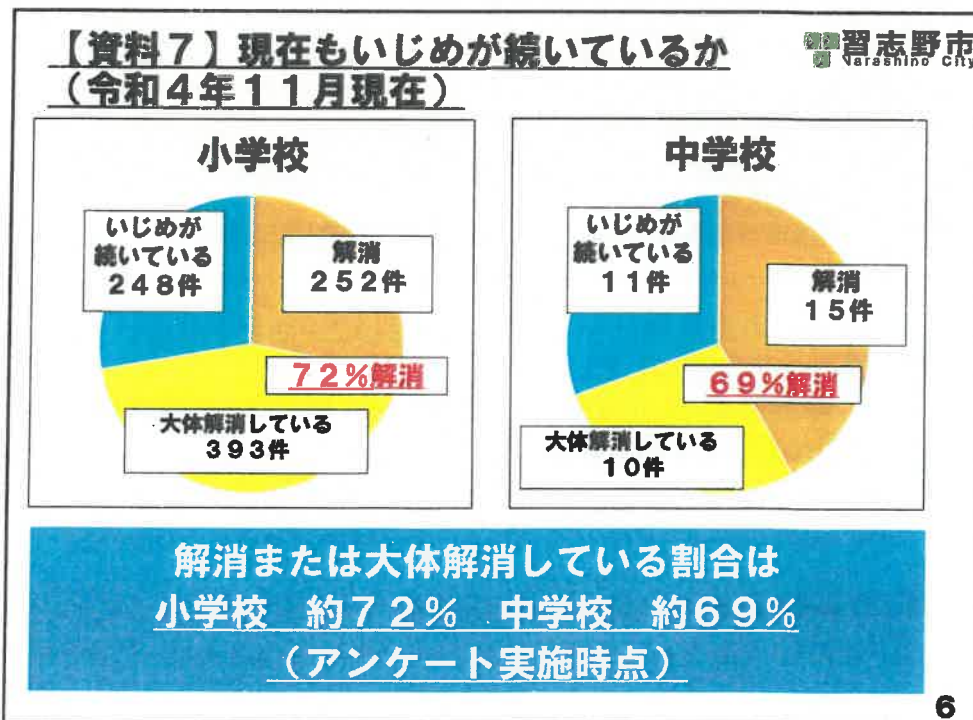
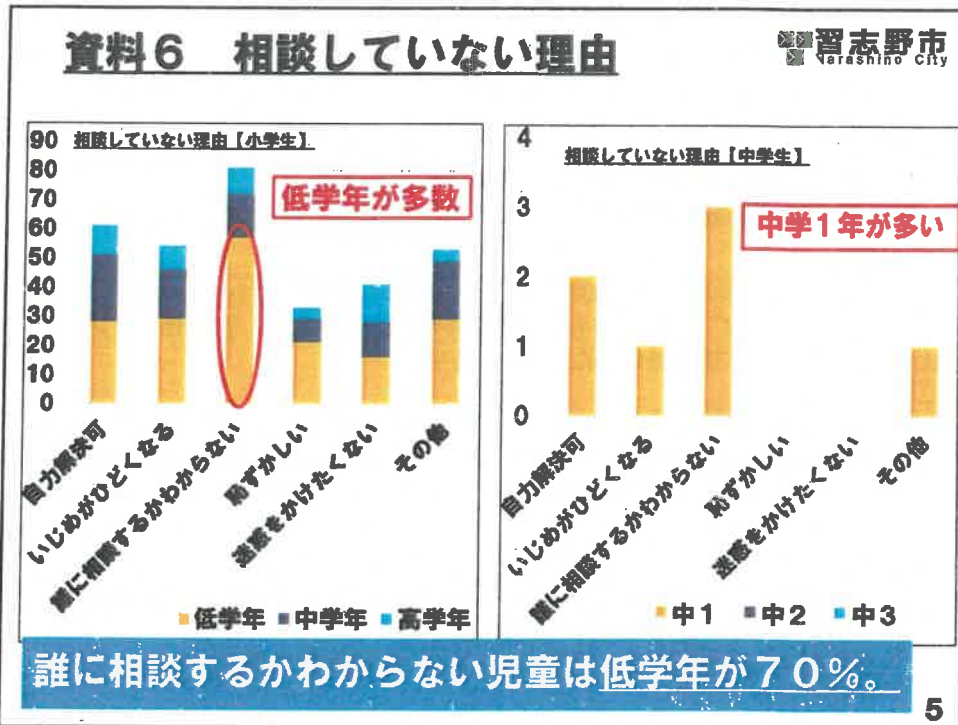

結果から見た課題と今後の方向性



① 「相談していない」「相談する相手がわからない」 と答えた児童生徒が依然として存在	
1学期からの取組	<p>教: 匿名メール相談WEBアプリの活用を推進する。</p> <p>学: 脱いじめ傍観者教育を進め、「いじめを見逃さない」児童生徒を増やしていく。</p>
2学期の現状	<p>ア. いじめに対する相談があり、アンケートには書けないが匿名だから相談できたという例もあった。いじめの相談以外にも、人間関係のトラブルに発展する可能性のあるメールもあった。</p> <p>イ. 教育委員会より脱いじめ傍観者教育の実施依頼文書を発出し、各校では配付された教材をもとに道徳、学級活動、集会等の時間に実施した。その結果中学では相談率が上がったが、小学校では大きな変化は無い。</p>
課題	<p>ア. 匿名メール相談WEBアプリや各種相談窓口への相談件数は、記名式アンケートには反映されていない。</p> <p>イ. 脱いじめ傍観者教育を行っているが、年間実施回数は少ない。</p>

7

結果から見た課題と今後の方向性



② いじめの態様については「からかい等」がどの学年でも多い	
1学期からの取組	<p>教: 「いじめは誰にでも起き、絶対に見逃してはいけない行為」であることの啓発を行う。</p> <p>学: 児童会や生徒会を中心とした、いじめ防止の取り組みを行う。</p>
2学期の現状	<p>ア. いじめの態様はからかい等が多いことは変わらないが、認知件数は減少している。</p> <p>イ. 年間予定にいじめ防止を位置づけ、児童会・生徒会活動を行っている学校もある。</p>
課題	<p>ア. 加害が疑われる児童生徒の背景にある気持ちを見出し、上手に相手に伝える方法等の指導が必要である。</p> <p>イ. 重点期間のみの取組となる傾向がある。</p>

8

2学期の課題と今後の方向性



教育委員会が行ったその他の取組

- ① **教頭研修にて「危機管理」研修**
 - ・令和4年4月 講師：生徒指導担当指導主事
 - ・令和4年8月 講師：淑徳大学 黒川教授
- ② **教頭会議にて周知**
 - ・集約担当、生徒指導提要の改訂について
- ③ **校長会議にて周知**
 - ・生徒指導重点事項チェックリスト配付
 - ・令和4年11月「**重大事態公表ガイドライン**」

9

教育委員会として取り組むこと



- ① **匿名メール相談WEBアプリの継続**
1月にリーフレットを各学校に配付。
- ② **組織的な初期対応を徹底**
生徒指導主任会議、1月の校長会議、
2月、3月の生徒指導訪問等で周知。
- ③ **児童生徒が主体のいじめ防止活動の推進**
いじめ防止活動の調査、集約を行い、
実践例をまとめ2月に各校に紹介

10

各学校が取り組むこと

①教育相談環境の周知を工夫

- ・ SC, 養護教諭、教育相談員と接する時間を設定。
- ・ 3学期の教育相談でリーフレット配付。

②「困った、助けて」と言える環境づくり 児童生徒主体の啓発活動の継続

③いじめ防止活動の確実な実践

次年度の年間計画、教育計画に位置づける。

議案第43号

令和4年度習志野市教育委員会顕彰規程に基づく表彰について

習志野市教育委員会顕彰規程に基づき別紙のものに表彰状を授与する。

令和4年12月21日提出

習志野市教育委員会
教育長 小熊 隆

提案理由

習志野市教育委員会顕彰規程第6条第1項の規定により、令和4年度表彰状を授与するものを決定するものである。

習志野市教育委員会顕彰規程に基づく表彰候補者の審査結果

分 野		推薦された者		審査結果		備 考
		個 人	団 体	個 人	団 体	
学校教育	学 校 医					
	学 校 歯 科 医					
	学 校 薬 剤 師					
	学 校 教 育					
	県費負担教職員等					
	ボ ラ ン テ ィ ア					
	そ の 他					
	小 計	0	0	0	0	
生涯学習	社 会 教 育					
	青 少 年 健 全 育 成					
	社 会 体 育					
	P T A 活 動					
	ボ ラ ン テ ィ ア					
	そ の 他					
	小 計	0	0	0	0	
寄 付						
大 会 入 賞		4		4		
そ の 他						
合 計		0	4	0	4	

令和4年度習志野市教育委員会顕彰候補者

大会入賞 基準2-10全国大会において入賞(3位以上)

1. 表彰状 団体

	氏名・団体名	条号	功 績	所 属	表彰授与日
1	習志野市立大久保小学校 吹奏楽部	2-10	第41回全日本小学生バンドフェスティバル 金賞	習志野市立 大久保小学校	市長賞と 同日授与 (2月を予定)
2	習志野市立第二中学校 吹奏楽部	2-10	第35回全日本マーチングコンテスト 中学校の部 銀賞	習志野市立 第二中学校	令和5年1月18日
3	習志野市立第四中学校 吹奏楽部	2-10	・第70回全日本吹奏楽コンクール 中学校の部 銀賞 ・第35回全日本マーチングコンテスト 中学校の部 金賞	習志野市立 第四中学校	市長賞と 同日授与 (2月を予定)
4	習志野市立習志野高等 学校 吹奏楽部	2-10	・第70回全日本吹奏楽コンクール 高等学校の部 金賞 ・第35回全日本マーチングコンテスト 高等学校以上の部 金賞	習志野市立 習志野高等学校	市長賞と 同日授与 (2月を予定)

習志野市教育委員会顕彰規程推薦基準

	条号				
表彰状	2	1	学校医	10年以上	
			学校歯科医	10年以上	
			学校薬剤師	10年以上	
	2	2	学校教育、社会教育の各種委員会	委員	10年以上
			" 審議会	委員	10年以上
			" 協議会	委員	10年以上
			市民スポーツ指導員		10年以上
			青少年相談員		10年以上
	2	3	学校教育関係団体	役員	15年以上
			社会教育関係団体	役員	15年以上
	2	4	学校教育に関するボランティア	個人	10年以上
			社会教育に関するボランティア	個人	10年以上
	2	5	本市小学校及び中学校の校長	校長	5年以上
			かつ本市小学校及び中学校教諭 (教頭、事務局、教育機関在職年数加算)		5年以上
	2	6	本市小学校、中学校及び高等学校の教頭	教頭	5年以上
かつ本市小学校、中学校及び高等学校の教諭 (事務局、教育機関在職年数加算)				5年以上	
2	9	学校教育関係団体	団体	20年以上	
		社会教育関係団体	団体	20年以上	
2	10	体育活動(全国3位以内)			
		文化活動(全国3位以内)			
2	11	PTA	役員	7年以上	
		かつPTA連絡協議会	役員	1年以上	
2	12	各中学校区青少年健全育成連絡協議会	代表	5年以上	
2	13	その他(表彰することが適当と認められる業績のあったもの)			
感謝状	3	1	学校教育関係団体	役員	10年以上
			社会教育関係団体	役員	10年以上
	3	2	PTA	役員	5年以上
			中学校、高等学校、新設PTA	役員	3年以上
	3	3	学校教育関係団体	団体	10年以上
			社会教育関係団体	団体	10年以上
	3	4	学校教育に関するボランティア	個人	5年以上
			社会教育に関するボランティア	個人	5年以上
	3	5	その他(感謝状を授与することが適当と認められ業績のあったもの)		
	4	1	50万円相当以上の金品の寄付		

議案第44号

令和5年度教育費当初予算案について

令和5年度教育費当初予算案について、別紙のとおり市長に申し入れる。

令和4年12月21日提出

習志野市教育委員会
教育長 小熊 隆

提案理由

令和5年度当初予算案について、市長に申し入れるものである。

令和5年度 習志野市教育行政方針(案)に基づいて具体的に取り組む新規事業等

基本方針	施策及び施策番号(□/45)	予算額 (千円)	担当課
1 生きる力の基礎を育む幼児教育の向上	(1)社会の変化に対応した幼児教育の推進 (1/45) ① 主体性を育む教育課程を編成します。 ② 幼児一人ひとりの発達と理解に基づいた教育活動を展開します。 ③ 体験を重視した教育活動を行います。 ④ 言葉による思いの伝え合いを重視した教育活動を行います。 ⑤ 幼稚園教員の資質向上を目指した研修を推進します。 No.65 幼稚園運営保育費の一部 No.66 幼稚園教育推進事業	195 1,039	こども保育課 こども保育課 こども保育課 こども保育課 こども保育課
	(2)「健康な心と体」を育てる教育の推進 (2/45) ① 健康な心と体を育む身体活動を推進します。 ② 自他を思いやり、命を大切にする人権教育の充実を図ります。 ③ 自分の健康に対する意識をもたせる健康教育の充実を図ります。		こども保育課 こども保育課 こども保育課
	(3)幼児の安全・安心を守る教育の推進 (3/45) ① 安全教育を推進します。 ② 安全管理を推進します。		こども保育課 こども保育課
	(4)特別支援教育の推進 (4/45) ① 特別支援教育の更なる充実を図ります。 ② 関係機関との連携と研修体制の充実を図ります。 No.65 幼稚園運営保育費の一部	240	こども保育課 こども保育課
	(5)幼児教育と小学校教育の円滑な接続に向けた取り組みの推進(5/45) ① 幼児教育と小学校教育の円滑な接続に努めます。		こども保育課 指導課
2 子育て・子育て支援の充実	(1)多様なニーズに対応した子育て支援の推進 (6/45) ① 家庭・地域での子育て支援を推進します。 ② 預かり保育の内容の充実を図ります。 No.65 幼稚園運営保育費の一部	159	こども保育課 こども保育課
	(2)家庭・地域との連携の強化 (7/45) ① 地域に根ざした園づくりを推進します。 No.65 幼稚園運営保育費の一部	689	こども保育課
3 信頼を築く習志野教育の進展	(1)いじめ・不登校の未然防止、解消に向けた取り組みの進展 (8/45) ① 生徒指導の機能を生かした「わかる・できる授業」を推進します。 ② 計画的・組織的な対応ができる生徒指導体制の充実を図ります。 No.13 指導課事務費の一部 No.23 総合教育センター管理運営費の一部 No.25 教育相談事業 No.27 適応指導教室推進事業	24 284 3,169 1,655	指導課 指導課 総合教育センター 指導課
	③ 習志野市いじめ防止基本方針に基づく施策を展開します。 No.12 いじめ問題対策事業 No.25 教育相談事業	1,032 3,169	総合教育センター 指導課
	(2)特別支援教育の一層の充実に向けた取り組みの進展 (9/45) ① 特別支援教育の充実を図ります。 No.13 指導課事務費の一部 No.19 特別支援教育推進事業の一部	7 2,936	指導課
	② 就学に係る校内教育支援委員会等の機能を充実を図ります。		指導課 総合教育センター
	③ 発達障がいなどに対する支援を推進します。 No.21 心理発達相談員配置事業	2,400	指導課
	④ 特別支援教育の理解啓発のための研修の充実を図ります。 No.19 特別支援教育推進事業の一部	363	指導課
	⑤ 支援員の適切な配置に努めます。 No.19 特別支援教育推進事業の一部	699	指導課

基本方針	施策及び施策番号(□/45)	予算額 (千円)	担当課	
6 魅力ある市立高校づくり	(1)多様な高校教育の一層の充実 (20/45) ① 充実した学校生活を送るための取り組みを推進します。 No.58 高等学校給務事務費の一部 9,345 No.59 部活動出場奨励費 8,039 No.60 高等学校管理運営費 153,594 No.62 高等学校教育振興費 25,493 No.63 高等学校振興備品特別整備事業 935		習志野高校	
	② 魅力ある学校づくりへの取り組みを推進します。 No.61 スクールカウンセラー配置事業 2,024		習志野高校	
	(2)地域や社会に開かれた高校づくりの推進 (21/45) ① 地域に開かれた学校づくりを推進します。 No.58 高等学校給務事務費の一部 80		習志野高校	
	② 地域との連携と交流を推進します。		習志野高校	
7 生涯学習推進のまち 習志野の推進	(1)学習機会の充実 (22/45) ① 公民館講座の充実を図ります。 No.86 公民館講座費 2,109 No.87 公民館管理運営費 160,547		公民館	
	② 図書館資料の充実を図ります。 No.90 図書館資料整備事業 27,637 No.91 電子図書館運営事業 1,347		図書館	
	③ 公民館と図書館が連携した事業を実施します。 No.86 公民館講座費 2,109 No.105 生涯学習複合施設管理運営費 222,021		社会教育課 公民館・図書館	
	④ 習志野市民カレッジの充実を図ります。 No.72 生涯学習推進事業の一部 1,074		社会教育課	
	⑤ 子どもの読書活動を推進します。		社会教育課 図書館・指導課 学校等	
	(2)学習成果の活用 (23/45) ① 学習成果を生かす場の提供を図ります。 No.87 公民館管理運営費 160,547		社会教育課 公民館・図書館	
	② 地域における人材(コーディネーター)の育成を図ります。 No.72 生涯学習推進事業の一部 1,074 No.86 公民館講座費 2,109 No.105 生涯学習複合施設管理運営費 222,021		社会教育課 公民館	
	(3)社会教育指導者の確保と養成 (24/45) ①指導者の確保に努めます。 No.87 公民館管理運営費 160,547		社会教育課 公民館	
	②指導者の養成に努めます。 No.87 公民館管理運営費 160,547		社会教育課 公民館	
	(4)自主自立課題解決型社会の推進 (25/45) ① 自主活動(サークル活動等)の場の提供を図ります。 No.87 公民館管理運営費 160,547 No.105 生涯学習複合施設管理運営費 222,021		社会教育課 公民館	
	② 図書館機能の充実を図ります。 No.89 図書館管理運営事業 150,747 No.90 図書館資料整備事業 27,637 No.91 電子図書館運営事業 1,347		図書館	
	8 芸術・文化活動の振興	(1)芸術・文化活動の振興 (26/45) ① 文化振興計画に基づいた事業の推進を図ります。 No.75 文化振興事務費の一部 30 No.80 習志野市芸術文化協会活動助成費 5,663 No.82 習志野文化ホール助成費 29,433		社会教育課
		② 市民参加行事の充実を図ります。 No.80 習志野市芸術文化協会活動助成費 5,663		社会教育課 公民館
③ 質の高い芸術・文化の鑑賞機会の提供を図ります。 No.82 習志野文化ホール助成費 29,433			社会教育課	

基本方針	施策及び施策番号(□/45)	予算額 (千円)	担当課
12 家庭教育力の向上	(1) 家庭教育に関する学習機会の充実 (34/45) ① 子どもの発達段階に応じた家庭教育支援の充実を図ります。 No.86 公民館講座費 2,109 No.87 公民館管理運営費 160,547 (2) 家庭教育相談の充実 (35/45) ① 家庭と学校、他機関をつなぐコーディネーター的役割を推進します。 No.23 総合教育センター管理運営費の一部 284 No.25 教育相談事業 3,169 ② 長欠・不登校児童生徒解消を推進します。 No.25 教育相談事業 3,169 ③ 児童虐待の未然防止、早期発見・解消に向けた迅速な対応を図ります。 ④ 一時保護等から学校に戻った児童生徒への組織的な対応を図ります。		公民館 総合教育センター 総合教育センター 指導課 指導課
13 地域に開かれた学校づくり	(1) 積極的な情報公開と意見交換の充実 (36/45) ① 学校と家庭・地域相互の情報交換を推進します。 No.26 情報教育推進事業 64,315 (2) 地域とともにある学校づくりの推進 (37/45) ① 社会に開かれた教育課程を推進します。 ② 地域社会との連携・協働した活動を推進します。 No.99 地域学校協働活動推進員事務費 1,637 ③ 学校運営協議会の運営を支援します。 No.20 特色ある学校づくり推進事業の一部 1,840 No.58 高等学校総務事務費の一部 80		総合教育センター 指導課 社会教育課 指導課 学校教育課 習志野高校
14 地域ぐるみで子どもを見守る仕組みづくり	(1) 地域住民との協働による防犯・補導活動の推進 (38/45) ① 街頭補導活動の定期的な実施と活動の充実を図ります。 No.98 青少年相談指導事業 3,316 ② 「子ども110番の家」の協力者を拡充させ、安全を守るシステムづくりを推進します。 No.97 青少年センター運営費 665		青少年センター 青少年センター
15 安全で潤いのある学校環境の整備	(1) 幼稚園・こども園の教育環境の整備 (39/45) ① 新たなこども園の設置と幼稚園の再編を図ります。 ② 幼稚園・こども園の施設補修を図ります。 No.67 幼稚園施設管理事業 52,599 No.68 幼稚園空調整備事業 7,460 (2) 小・中学校の教育環境の整備 (40/45) ① 学校施設の改築・長寿命化改修・大規模改修等を推進します。 No.31 小学校運営費の一部 522,033 No.32 小学校施設管理事業 72,135 No.33 小学校空調整備事業 108,899 No.34 小学校備品特別整備事業 6,957 No.39 小学校施設改善整備事業 120,489 No.40 谷津小学校児童増加対応事業 58,767 No.42 大久保小学校校舎改築事業 1,884,432 No.43 大久保東小学校校舎改築事業 70,548 No.44 小学校長寿命化改修事業 964,826 No.45 鷺沼小学校建設準備事業 21,934 No.46 小学校大規模改修事業 343,445 No.47 中学校運営費の一部 281,800 No.48 中学校施設管理事業 31,410 No.49 中学校空調整備事業 55,946 No.50 中学校備品特別整備事業 5,409 No.54 中学校施設改善整備事業 103,263 No.55 第二中学校校舎改築事業 1,521,503 No.56 中学校長寿命化改修事業 379,068 No.57 第一中学校生徒増加対応事業 89,124		こども政策課 こども保育課 こども政策課 教育総務課

基本方針	施策及び施策番号(□/45)	予算額 (千円)	担当課
15 安全で潤いのある学校環境の整備	(3) 市立高等学校の教育環境の整備 (41/45) ① 習志野高校の教育環境の整備を推進します。 No.64 高等学校施設整備事業 (4) 学校関連施設的环境整備 (42/45) ① 給食センターのモニタリングの実施と適切なフィードバックを進めます。 No.124 給食センター施設整備・維持管理運営事業 ② 給食センターの日常業務の円滑化を進めます。 No.124 給食センター施設整備・維持管理運営事業	72,289 402,856 402,856	習志野高校 学校給食センター 学校教育課 学校給食センター
16 社会教育施設の再編・整備	(1) 社会教育施設の整備 (43/45) ① 社会教育施設の改修・整備を推進します。 No.87 公民館管理運営費の一部 No.88 公民館施設整備事業 No.89 図書館管理運営事業の一部 No.102 青年の家管理運営費の一部 No.103 青年の家施設整備事業 No.104 青年の家長寿命化改修事業	4,028 50,970 800 762 3,586 12,879	社会教育課 公民館・図書館 富士吉田青年の家
17 健康・体力を育むスポーツ施設の整備	(1) 「支える」スポーツの推進(施設の整備と活用) (44/45) ① スポーツ環境の整備、安全性の維持を図ります。 No.115 学校体育施設開放事業 No.119 体育施設管理運営費 No.120 体育施設整備事業	15,824 169,237 79,028	生涯スポーツ課
18 教育行政の効率的・効果的な展開	(1) 教育委員会事務局の活性化 (45/45) ① PDCAサイクルに基づく活動を推進します。 No.3 教育委員会事務局費の一部 ② 広報活動の充実を図ります。 ③ 学校事務職員との連携を強化します。 ④ 先進的な施策の研究を進めます。 ④ 学校における働き方改革を推進します。	60	教育総務課 教育総務課 教育総務課 学校教育課 教育総務課 教育総務課 学校教育課 指導課

令和5年度 教育費予算案

(単位:千円)

区 分	令和5年度予算額 (申入れ(要求)額)	令和4年度予算額	差引	伸 率 %
歳 入	1,925,696	1,278,929	646,767	50.6
歳 出	10,960,772	6,133,762	4,827,010	78.7
1. 教育総務費	454,810	389,490	65,320	16.8
2. 小学校費	4,436,865	1,548,957	2,887,908	186.4
3. 中学校費	2,588,994	842,239	1,746,755	207.4
4. 高等学校費	271,799	233,149	38,650	16.6
5. 幼稚園費	85,164	47,960	37,204	77.6
6. 社会教育費	1,046,709	934,047	112,662	12.1
7. 保健体育費	2,076,431	2,137,920	△ 61,489	△ 2.9

※歳入では地方債等を、歳出では職員給与費等及び基金積立金を除く。

一般会計歳入款項目別対比

(単位:千円)

款	項	目	名 称	令和5年度予算額 (申入れ(要求)額)	令和4年度予算額	差 引	伸 率 (%)
12			分担金及び負担金	3,151	2,750	401	14.6
12	1		負担金	3,151	2,750	401	14.6
12	1	4	教育費負担金	3,151	2,750	401	14.6
13			使用料及び手数料	132,916	182,434	△ 49,518	△ 27.1
13	1		使用料	130,153	179,769	△ 49,616	△ 27.6
13	1	1	総務使用料	5,011	4,943	68	1.4
13	1	5	教育使用料	125,142	174,826	△ 49,684	△ 28.4
13	2		手数料	2,763	2,665	98	3.7
13	2	5	教育手数料	2,763	2,665	98	3.7
14			国庫支出金	838,285	170,534	667,751	391.6
14	1		国庫負担金	102,094	20,965	81,129	387.0
14	1	3	教育費国庫負担金	102,094	20,965	81,129	387.0
14	2		国庫補助金	736,191	149,569	586,622	392.2
14	2	2	民生費国庫補助金	45,101	4,684	40,417	862.9
14	2	6	教育費国庫補助金	691,090	144,885	546,205	377.0
15			県支出金	71,494	15,725	55,769	354.7
15	1		県負担金	12	11	1	9.1
15	1	4	教育費県負担金	12	11	1	9.1
15	2		県補助金	71,117	15,359	55,758	363.0
15	2	2	民生費県補助金	11,275	1,168	10,107	865.3
15	2	7	教育費県補助金	59,842	14,191	45,651	321.7
15	3		委託金	365	355	10	2.8
15	3	3	教育費委託金	365	355	10	2.8
16			財産収入	119	133	△ 14	△ 10.5
16	2		財産売払収入	119	133	△ 14	△ 10.5
16	2	1	物品売払収入	119	133	△ 14	△ 10.5
17			寄附金	2	2	0	0.0
17	1		寄附金	2	2	0	0.0
17	1	4	教育費寄附金	2	2	0	0.0
20			諸収入	879,729	907,351	△ 27,622	△ 3.0
20	3		貸付金元利収入	2,000	2,000	0	0.0
20	3	6	入学準備金貸付金元利収入	2,000	2,000	0	0.0
20	4		受託事業収入	5,254	5,059	195	3.9
20	4	3	教育費受託事業収入	5,254	5,059	195	3.9
20	6		雑入	872,475	900,292	△ 27,817	△ 3.1
20	6	1	学校等給食事業収入	852,101	851,505	596	0.1
20	6	3	雑入	20,374	48,787	△ 28,413	△ 58.2
合 計				1,925,696	1,278,929	646,767	50.6

※地方債、基金繰入金等は除く。

※子ども部所管の歳入予算については、歳出10款 教育費への充当分のみ。

一般会計歳出款項目別対比

(単位：千円)

款	項	目	名 称	令和5年度予算額 (申入れ(要求)額)	令和4年度予算額	差 引	伸 率 (%)
10			教育費	10,960,772	6,133,762	4,827,010	78.7
10	1		教育総務費	454,810	389,490	65,320	16.8
10	1	1	教育委員会費	3,496	3,464	32	0.9
10	1	2	事務局費	140,019	138,718	1,301	0.9
10	1	3	総合教育センター費	311,295	247,308	63,987	25.9
10	2		小学校費	4,436,865	1,548,957	2,887,908	186.4
10	2	1	学校管理費	777,057	542,252	234,805	43.3
10	2	2	教育振興費	195,367	165,054	30,313	18.4
10	2	3	学校建設費	3,464,441	841,651	2,622,790	311.6
10	3		中学校費	2,588,994	842,239	1,746,755	207.4
10	3	1	学校管理費	382,728	261,375	121,353	46.4
10	3	2	教育振興費	113,308	108,956	4,352	4.0
10	3	3	学校建設費	2,092,958	471,908	1,621,050	343.5
10	4		高等学校費	271,799	233,149	38,650	16.6
10	4	1	高等学校総務費	17,464	13,882	3,582	25.8
10	4	2	高等学校管理費	155,618	83,224	72,394	87.0
10	4	3	教育振興費	26,428	25,208	1,220	4.8
10	4	4	学校建設費	72,289	110,835	△ 38,546	△ 34.8
10	5		幼稚園費	85,164	47,960	37,204	77.6
10	5	1	幼稚園費	85,164	47,960	37,204	77.6
10	6		社会教育費	1,046,709	934,047	112,662	12.1
10	6	1	社会教育総務費	7,086	7,564	△ 478	△ 6.3
10	6	2	文化振興費	189,332	252,356	△ 63,024	△ 25.0
10	6	3	公民館費	213,758	148,518	65,240	43.9
10	6	4	図書館費	179,731	183,172	△ 3,441	△ 1.9
10	6	5	青少年費	145,756	87,764	57,992	66.1
10	6	6	少年自然の家費	55,669	35,216	20,453	58.1
10	6	7	青年の家費	33,356	15,961	17,395	109.0
10	6	8	生涯学習複合施設費	222,021	203,496	18,525	9.1
10	7		保健体育費	2,076,431	2,137,920	△ 61,489	△ 2.9
10	7	1	保健体育総務費	162,410	85,758	76,652	89.4
10	7	2	社会体育費	96,151	93,540	2,611	2.8
10	7	3	体育施設費	249,538	227,653	21,885	9.6
10	7	4	学校給食センター費	738,680	900,440	△ 161,760	△ 18.0
10	7	5	単独校給食費	829,652	830,529	△ 877	△ 0.1

※職員給与費等及び基金積立金は除く。

年度別教育費歳出予算額の状況

(単位:千円)

年度	教育費歳出予算額							参 考	
	申入れ(要求)額の状況		最終予算措置額の状況					一般会計予算の状況	
	歳出予算額 ※職員給与等を 除く	伸率 (%)	歳出予算額 ※職員給与等を 除く ①	伸率 (%)	職員給与等 ②	歳出予算総額 ③=①+②	伸率 (%)	歳出予算額	教育費歳出 予算総額が 占める割合 (%)
平成30年度	10,119,057	58.5	6,520,117	50.9	2,075,997	8,596,114	32.6	61,250,000	14.0
令和元年度	9,127,807	△ 9.8	7,718,293	18.4	2,008,181	9,726,474	13.2	63,480,000	15.3
令和2年度	7,708,247	△ 15.6	6,358,465	△ 17.6	1,973,798	8,332,263	△ 14.3	63,400,000	13.1
令和3年度	6,520,256	△ 15.4	5,730,293	△ 9.9	1,935,701	7,665,994	△ 8.0	61,500,000	12.5
令和4年度	7,832,187	20.1	6,133,762	7.0	1,874,657	8,008,419	4.5	63,120,000	12.7
令和5年度	10,960,772	40.0	—	—	—	—	—	—	—

※職員給与等は、職員給与等(人事課)と基金積立金(財政課)の合計額

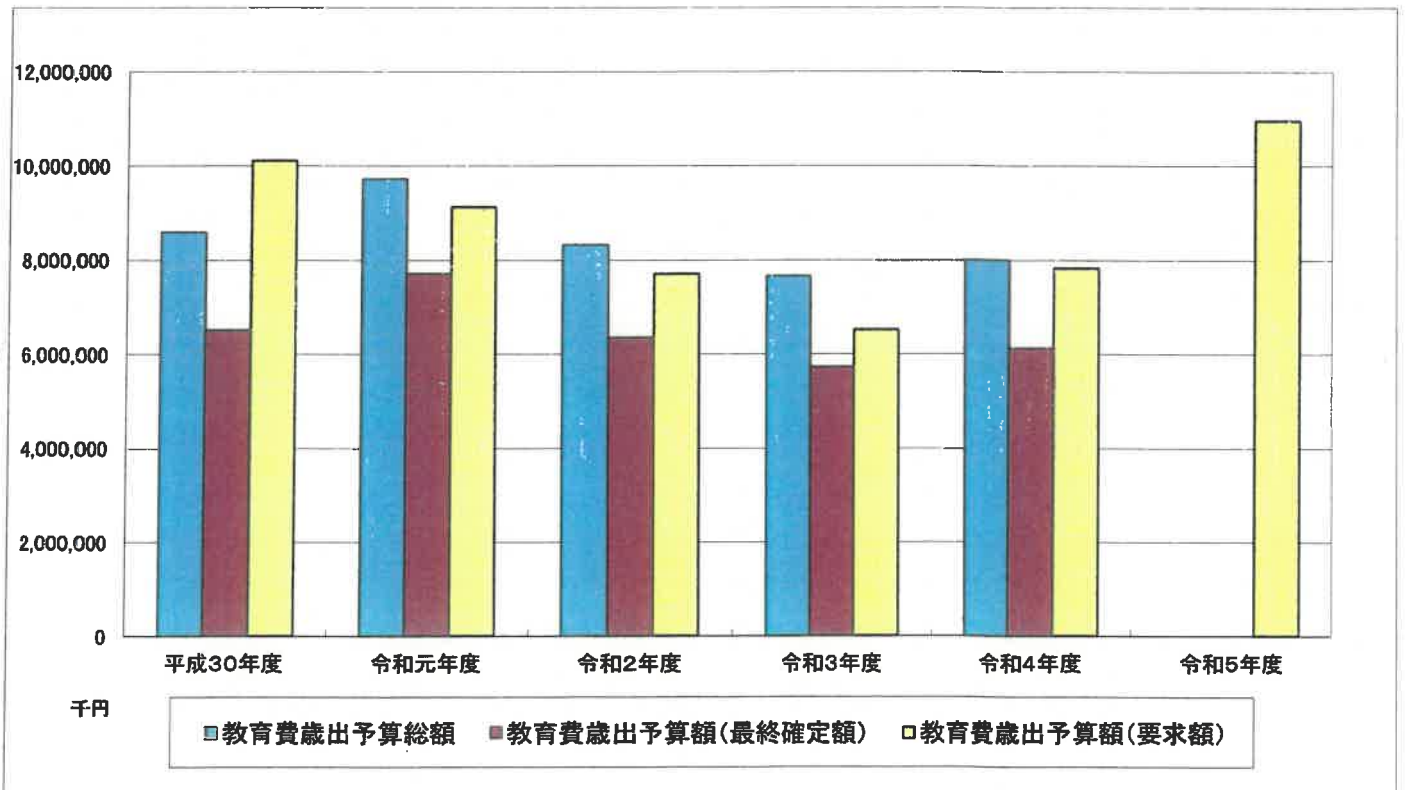

※教育費歳出予算総額は職員給与等を含む

令和5年度予算前年度対比

(1) 前年度より300万円以上増または皆増となった事業

※表中「No.」は、15頁以降「令和5年度教育費予算の概要(歳出)」に記載の事業名No.と一致しております。

(単位:千円)

区分	No.	事業名	令和5年度予算額 (申入れ(要求)額)	令和4年度予算額	差引
教育総務費	16	小中学校文化・スポーツ奨励費	13,000	7,500	5,500
	26	情報教育推進事業	64,315	44,464	19,851
	29	校務用/パソコン整備事業	211,655	170,106	41,549
小学校費	31	小学校運営費	535,481	340,379	195,102
	32	小学校施設管理事業	72,135	53,100	19,035
	34	小学校備品特別整備事業	6,957	2,650	4,307
	35	バス通学児童支援事業	53,585	37,224	16,361
	37	小学校教育指導事業	9,242	3,076	6,166
	38	小学校パソコン推進事業	133,929	109,238	24,691
	39	小学校施設改善整備事業	120,489	50,800	69,689
	42	大久保小学校校舎改築事業	1,884,432	280,052	1,604,380
	43	大久保東小学校校舎改築事業	70,548	25,333	45,215
	44	小学校長寿命化改修事業	964,826	393,149	571,677
	45	鷺沼小学校建設準備事業	21,934	0	皆増
	46	小学校大規模改造事業	343,445	0	皆増
中学校費	47	中学校運営費	289,963	183,569	106,394
	48	中学校施設管理事業	31,410	19,632	11,778
	50	中学校備品特別整備事業	5,409	2,228	3,181
	52	中学校教育指導事業	17,959	4,225	13,734
	54	中学校施設改善整備事業	103,263	30,400	72,863
	55	第二中学校校舎改築事業	1,521,503	404,186	1,117,317
	56	中学校長寿命化改修事業	379,068	37,322	341,746
	57	第一中学校生徒増加対応事業	89,124	0	皆増
高等学校費	59	部活動出場奨励費	8,039	4,500	3,539
	60	高等学校管理運営費	153,594	81,200	72,394

区分		事業名	令和5年度予算額 (申入れ(要求)額)	令和4年度予算額	差引
幼稚園費	67	幼稚園施設管理事業	52,599	14,980	37,619
社会教育費	76	旧大沢家住宅等維持管理費	14,908	7,393	7,515
	78	埋蔵文化財管理費	12,163	2,974	9,189
	82	習志野文化ホール助成費	29,433	9,405	20,028
	87	公民館管理運営費	160,547	144,550	15,997
	88	公民館施設整備事業	50,970	1,727	49,243
	95	放課後子供教室事業	130,067	75,315	54,752
	99	地域学校協働活動推進員事務費	1,637	0	皆増
	100	少年自然の家管理運営費	31,909	6,350	25,559
	103	青年の家施設整備事業	3,586	0	皆増
	104	青年の家長寿命化改修事業	12,879	0	皆増
105	生涯学習複合施設管理運営費	222,021	203,496	18,525	
保健体育費	106	保健体育事務費	10,395	5,542	4,853
	109	部活動支援事業	4,216	983	3,233
	110	市立小中学校給食費無償化事業	68,273	0	皆増
	120	体育施設整備事業	79,028	59,028	20,000
	123	給食センター賄材料費	331,439	328,215	3,224
	124	給食センター施設整備・維持管理運営事業	402,856	385,796	17,060

(2) 前年度より300万円以上減または皆減となった事業

※表中「No.」は、15頁以降「令和5年度教育費予算の概要(歳出)」に記載の事業名No.と一致しております。

(単位:千円)

区分	No.	事業名	令和5年度予算額 (申入れ(要求)額)	令和4年度予算額	差引
教育総務費	18	英語指導助手招請事業	71,867	75,163	△ 3,29
小学校費	41	谷津小学校校舎改築事業	0	33,550	皆減
中学校費	51	要保護・準要保護生徒援助費及び特別支援教育就学奨励費	57,448	60,638	△ 3,190
	53	中学校パソコン推進事業	37,901	44,093	△ 6,192
高等学校費	64	高等学校施設整備事業	72,289	110,835	△ 38,546
社会教育費	81	習志野文化ホール管理費	114,692	216,853	△ 102,161
	84	花咲台遺跡I地点埋蔵文化財発掘調査事業	0	325	皆減
	91	電子図書館運営事業	1,347	5,984	△ 4,637
	101	鹿野山セカンドスクール事業	23,760	28,866	△ 5,106
保健体育費	125	旧給食センター解体事業	0	182,428	皆減

令和5年度教育費予算(案)の概要(歳出)

(単位:千円)

NO.	款項目 事業番号	事業名	令和5年度	令和4年度	差引	所属名	全体事業概要
			申入れ(要求)額	予算額	(R5-R4)年度		
1	10010101	教育委員会費	3,496	3,464	32	教育総務課	教育委員会会議定例会年12回、教育委員会顕彰式、その他教育委員会運営に伴う事業。
2	10010202	通学区域審議会費	88	88	0	教育総務課	通学区域審議会に係る委員報酬費。 ※教育委員会の諮問に基づき、通学区域の適正なあり方等について審議する。
3	10010203	教育委員会事務局費	4,553	4,057	496	教育総務課	教育委員会事務局の運営に伴う経費、教育総務課事務費、教育長交際費等。
4	10010204	教育文化振興基金事業	1,506	1,323	183	教育総務課	教育文化振興基金条例に基づき、教育活動及び市民の文化活動を奨励し振興を図る。
5	10010205	青少年音楽振興基金事業	562	556	6	教育総務課	青少年音楽振興基金条例に基づき、青少年の音楽活動を奨励し振興を図る。
6	10010206	学校教育課事務費	4,055	3,939	116	学校教育課	学校教育課に係る消耗品費(用紙代、参考図書等)、印刷製本費(封筒等)等の事務費及び各学校に配布する定期刊行物、各種協議会の負担金。 令和5年度は、市立小・中学校にアルコールチェッカーを各校1台購入するため増額している。
7	10010207	校外活動事業	9,626	11,931	△ 2,305	学校教育課	市立小・中学校の校外活動を推進するための、市内施設見学等におけるバスの委託及び中学校の合唱コンクール等の会場使用料。習志野文化ホールが使用できないに伴い、小中音楽会は他市の会場を使用するためのバス委託料及び台数の増加、中学校の合唱コンクール及び部活動行事は他市のホールを使用するための会場使用料を臨時的経費として計上。 ※バスの配車台数は、76台を予定(令和4年度は114台)。
8	10010208	育英資金事業	2,376	2,376	0	学校教育課	学業成績が優秀な者に対し、修学上必要な資金を毎月育英資金として給与する。 ※対象予定人数:高校生20人
9	10010209	入学準備金貸付事業	2,065	2,240	△ 175	学校教育課	高等学校、大学等に入学を希望する者の保護者で入学準備金の調達が困難な者に対してあっせんした入学準備金の融資について、利子を補給する。 令和3年度をもって新規の申請を終了したため、預託金及び融資決定者への利子補給のみになる。
10	10010210	入学資金給付事業	2,200	2,000	200	学校教育課	中学校3年生を子に持つ経済的に困窮する保護者に対し、高等学校等入学に係る費用の一部を給付することで支援を行う。
11	10010211	富士吉田自然体験学習推進事業	3,659	5,936	△ 2,277	学校教育課	2泊3日で実施する、市立中学校2年生の富士吉田自然体験学習(コース別学習)及びホワイトスクール(冬季スキー)における2日目の委託バスの配車を行う。 契約時の台数算定方法の変更に伴う増額。 ※バスの配車台数は、41台を予定(令和4年度は71台)。
12	10010212	いじめ問題対策事業	1,032	467	565	指導課	いじめ防止等に対応するための組織「習志野市いじめ問題対策連絡協議会」「習志野市いじめ問題対策委員会」に関係機関や関係団体の人材を招聘し、関係者が連携して本市のいじめ問題に対応する。法的対応に関する相談体制を整えるため、報償費を令和5年度に計上。 いじめ基本方針に基づく施策を推進する。 ・いじめ問題法務相談 10,000円×40回分=400,000円
13	10010213	指導課事務費	513	468	45	指導課	指導課に係る事務費、教育相談員出張旅費、社会科副読本作成にかかる経費。
14	10010214	教育文化推進事業	4,017	3,474	543	指導課	言語・文化指導者謝礼、習志野市文化連盟事業、小・中学校音楽鑑賞教室を行うための経費。日本語指導教室開設に伴う経費。
15	10010215	読書活動推進事業	2,973	1,108	1,865	指導課	平成31年制定の「習志野市子どもの読書活動推進計画」の「基本方針Ⅱ 地域や学校等における読書環境の充実」等を踏まえ、学校における読書環境の充実のための学校司書の配置への必要経費等。習志野市…学校数23校、学校司書 11名配置→12名配置へ
16	10010216	小中学校文化・スポーツ奨励費	13,000	7,500	5,500	指導課	学校教育活動における、文化又はスポーツ活動に係る全国大会及び関東大会等に千葉県代表として出場する場合に、全国大会及び関東大会奨励金を交付し、文化・スポーツ活動の推進を図る。
17	10010217	教育研修事業	685	496	189	指導課	教職員を対象とした各種研修会を開催するための経費等。習志野市教育研究会部会資料印刷製本費。
18	10010218	英語指導助手招請事業	71,867	75,163	△ 3,296	指導課	小・中学校に英語指導助手の招請、配置をするための経費。 中学校の英語教育及び言語・文化等国際理解教育の推進のために姉妹都市(タスカルーサ市)からの英語指導助手を計画的に配置するとともに、令和2年度から始まった小学3年生からの外国語活動の授業及び小学校5・6年生の教科化に伴い、全小学校の外国語活動・外国語の授業に英語指導助手を配置し、該当学年全ての子ども達に英語指導助手とともに英語を学ぶ環境を整える。併せて、令和3年度に中学校学習指導要領が全面实施されたことに伴い、中学校への英語指導助手の増員を図り、指導と評価の一体化に努める。 ※直接雇用3名、派遣委託は15名の18名体制
19	10010219	特別支援教育推進事業	3,998	6,005	△ 2,007	指導課	特別支援学級・通級指導教室の充実を図るとともに、適切な就学指導をすすめ、特別支援教育を推進する。 特別支援学級担当者、通常学級担任、特別支援教育コーディネーターに対する研修の充実を図る。 障がいのある児童生徒及び周りの児童生徒の安全確保や学校生活支援、学習上のサポートをする支援員制度の充実を図る。 令和4年度は臨時の予算で車椅子用階段昇降機分1,685千円を計上していた。

令和5年度教育費予算(案)の概要(歳出)

(単位:千円)

NO.	款項目 事業番号	事業名	令和5年度	令和4年度	差引	所属名	全体事業概要
			申入れ(要求)額	予算額	(R5-R4)年度		
20	10010220	特色ある学校づくり推進事業	7,648	6,226	1,422	指導課	特色ある学校づくりを目指して、各学校における自主研究等を推進するための経費。 また、学校運営協議会を、小・中学校全23校に設置し、運営するための経費。
21	10010221	心理発達相談員配置事業	2,400	2,400	0	指導課	特別な支援を必要とする児童生徒の発達支援に対応するため、特別支援担当指導主事とともに各学校を巡回し、教職員・保護者からの相談や児童・生徒の観察により、発達の状況等を把握し、必要に応じて、相談・支援・指導を行う。 20,000円×120日=2,400,000円
22	10010222	ならしの学校音楽祭事業	1,196	965	231	指導課	「音楽のまち習志野」にふさわしい行事として、その年度に優れた音楽活動を行った習志野市立学校及び管楽器講座受講児童・生徒による「フェスティバルバンド」合同の演奏会を行う。
23	10010302	総合教育センター管理運営費	22,822	21,720	1,102	総合教育センター	総合教育センターの運営・維持管理に伴う経費及び事務費等。 研修室エアコン設置に伴う電気料の増加(850千円)、教育相談事業に供する車両の配備(284千円)を臨時予算として計上。
24	10010303	総合教育センター調査研修事業	253	203	50	総合教育センター	本市の教育課題解明に向けて調査・研究を行うとともに、教職員の資質や指導力を高めるための研修を実施する。
25	10010304	教育相談事業	3,169	2,807	362	総合教育センター	小・中学生のいじめ・不登校・青少年の悩み・特別支援教育等に関する相談を、学校や関係諸機関と連携し、タブレット端末を活用することで効果的に進める。教育相談関係の研修の充実を図る。 就学相談等に使用する知能・発達検査の導入とそれに伴う研修(359千円)を臨時予算として計上。
26	10010305	情報教育推進事業	64,315	44,464	19,851	総合教育センター	総合教育センターのICT環境を整え、教職員対象の指導力向上のための研修の充実を図る。また、学校のネットワークや各ソフトの調整点検を行う。小中学校での1人1台タブレット端末を有効活用するための支援を図る。 ICT支援員派遣(39,529千円、債務負担行為 令和4年度～6年度)、連絡メールサービス(1,555千円)、AI型デジタルドリル(21,219千円)を臨時予算として計上。
27	10010306	適応指導教室推進事業	1,655	460	1,195	総合教育センター	不登校児童生徒の居場所と社会的自立や学校復帰を目指して、学習支援や様々な体験活動等のできる適応指導教室を運営する。 併せて、適応指導教室運営のための職員研修の充実を図る。 西部地区適応指導教室設営(1,195千円)を臨時予算として計上。
28	10010307	科学教育振興事業	716	666	50	総合教育センター	科学的分野を中心として、「学び」に対する児童・生徒の興味関心を高めるため、ドーム館(旧プラネタリウム館)等を活用し「わくわく学びランド」を開催する。また、市内にある大学とも連携し、参加する子ども達にとって魅力ある内容を企画していく。
29	10010308	校務用パソコン整備事業	211,655	170,106	41,549	総合教育センター	校務用パソコンを整備することにより、校務の情報化を図る。 校務支援システム再構築及び運用委託(119,042千円、債務負担行為 令和4年度～9年度)、校務用サーバ再リースの委託料(396千円)と賃借料(611千円)、校務用パソコン保守管理委託180台再リースの委託料(1,485千円)と賃借料(305千円)、校務用プリンタ再リースの委託料(66千円)と賃借料(11千円)、職員室用パソコン保守管理委託(小4校)再リース分(110千円)と職員室用プリンタ保守管理委託(小4校)再リース分(22千円)と小学校パソコン周辺機器賃借(小4校)(1,000千円)、職員室用パソコン保守管理委託(中7校)再リース分(385千円)と職員室用プリンタ保守管理委託(中7校)再リース分(193千円)と中学校パソコン周辺機器賃借(再リース)(1,811千円)、校務用パソコン年次更新作業(597千円)を臨時予算として計上。
30	10010309	総合教育センター施設整備事業	6,710	6,882	△ 172	総合教育センター	総合教育センター施設整備に係る経費。 研修室エアコン設置工事(6,710千円)を臨時予算として計上。
31	10020102	小学校運営費	535,481	340,379	195,102	教育総務課	小学校16校の学校運営費。 ※R5.5.1見込;学級数:356学級、児童数:9,127人 (R4.5.1現在;学級数:348学級、児童数:9,097人)
32	10020103	小学校施設管理事業	72,135	53,100	19,035	教育総務課	学校施設の維持管理に必要な法定事項業務委託料、修繕料などの経費。
33	10020104	小学校空調整備事業	108,899	108,899	0	教育総務課	市立小学校の全学級に賃貸借契約により空調を設置する。 [債務負担行為]平成30年度～令和14年度 賃貸借期間:令和元年7月～令和14年6月(156ヶ月) 対象校・設置室数:15校・303学級
34	10020105	小学校備品特別整備事業	6,957	2,650	4,307	教育総務課	学校の配当予算枠では対応できない高額な備品について、必要性を考慮し、整備する。 ・教材備品 2,746千円 ・管理備品 4,211千円
35	10020106	バス通学児童支援事業	53,585	37,224	16,361	教育総務課	令和12年3月31日までの間、通学区域の暫定措置として、谷津小学校から谷津南小学校に通学指定校が変更となる児童のバス乗車運賃を助成する。併せて、委託によりバス車内及び乗降車時の安全・安心のため、人員を13名配置する。

令和5年度教育費予算(案)の概要(歳出)

(単位:千円)

NO.	款項目 事業番号	事業名	令和5年度	令和4年度	差引	所属名	全体事業概要
			申入れ(要求)額	予算額	(R5-R4)年度		
36	10020201	要保護・準要保護児童援助費及び特別支援教育就学奨励費	52,196	52,740	△ 544	学校教育課	経済的な事由により、就学困難な児童に対し、学用品費等の扶助を行う。 要保護受給児童数 令和4年度: 59人⇒令和5年度: 50人 準要保護受給児童数 令和4年度: 444人⇒令和5年度: 442人 特別支援教育就学奨励費受給児童数 令和4年度: 186人⇒令和5年度: 190人 新入学用品費対象児童数 令和4年度: 78人⇒令和5年度: 71人 令和5年度は、認定人数の見込みが減少したため、減額している。
37	10020202	小学校教育指導事業	9,242	3,076	6,166	指導課	教職員が授業で必要とする教科書・指導書・教材にかかる経費及び学習者用デジタル教科書・教材の段階的導入経費。
38	10020203	小学校パソコン推進事業	133,929	109,238	24,691	総合教育センター	タブレット端末等を整備し、安定稼働をさせることにより、授業等でより効果的に活用し、情報活用能力を身につけることや、「わかる授業」の実現を目指す。 屋敷小アクセスポイント撤去及び再設置業務委託(691千円)、向山小アクセスポイント移設業務委託(1,408千円)、谷津南小アクセスポイント増設業務委託(691千円)、指導者用タブレット設定業務委託(5,350千円)、大型テレビ等廃棄業務委託(352千円)、GIGAスクールタブレット端末保守管理委託(Microsoftライセンス追加)(3,196千円)、教育ネットワーク保守委託(小4校再リース分)(330千円)、指導者用タブレット貸借581台(31,285千円)、小学校プリンタ貸借(736千円)、普通教室大型提示装置(1,276千円)を臨時予算として計上。
39	10020301	小学校施設改善整備事業	120,489	50,800	69,689	教育総務課	学校施設の維持保全を図るため、学校要望等による改修の他、消防設備点検、建築物定期調査指摘事項の改修及び改修工事に伴う設計を行う。 [設計委託料] ・小学校体育館照明器具LED改修工事設計委託他: 26,279千円 ・再生計画に基づくトイレ改修設計業務委託: 8,921千円 [工事請負費] ・学校ヒアリング査定に基づく工事: 40,839千円 ・緊急対応工事費(遊具改修含む): 40,000千円 [補償補填] ・谷津小学校全面改築工事及び既存校舎解体工事による被害が確認された近隣家屋への補償補填: 4,450千円
40	10020302	谷津小学校児童増加対応事業	58,767	58,767	0	教育総務課	JR津田沼駅南口土地区画整理事業の進展に伴う谷津・奏の杜地域における児童増加対応として、平成28年度に一時校舎を建設完了し、現在、賃借借契約にて使用を行っている。 [支払計画] 計画金額(本体価格): 534,240,000円(税抜) 平成28年度: 4,808,160円(1ヶ月分) 平成29年度～令和8年度: 580,095,600円(119ヵ月分) 総支払額: 584,903,760円 【令和5年度】 58,766,400円
41	10020303	谷津小学校校舎改築事業	0	33,550	△ 33,550	教育総務課	事業完了による減。
42	10020304	大久保小学校校舎改築事業	1,884,432	280,052	1,604,380	教育総務課	習志野市第2次学校施設再生計画に基づき、施設の老朽化対策として、大久保小学校の全面改築(建替え)のための全面改築(建替え)工事に取り組む。 [継続費]全面改築(建替え)工事及び工事監理委託 4,813,710千円(令和4年度～令和8年度(5ヵ年)) 令和4年度 211,595千円 令和5年度 1,877,114千円 令和6年度 1,534,973千円 令和7年度 998,737千円 令和8年度 191,291千円 ・プール施設利用等委託業務等 4,766千円 ・電柱移設工事に伴う負担金 2,330千円
43	10020305	大久保東小学校校舎改築事業	70,548	25,333	45,215	教育総務課	習志野市第2次学校施設再生計画に基づき、施設の老朽化対策として、大久保東小学校の全面改築工事のための基本計画策定に取り組む。 ・改築設計業務委託 235,257千円 [継続費]235,257千円(令和5年度～令和7年度(3ヵ年)) 設計業務委託 令和5年度 59,284千円 令和6年度 101,631千円 令和7年度 74,342千円 ・耐力度調査調査委託 11,264千円

令和5年度教育費予算(案)の概要(歳出)

(単位:千円)

NO.	款項目 事業番号	事業名	令和5年度	令和4年度	差引	所属名	全体事業概要
			申入れ(要求)額	予算額	(R5-R4)年度		
44	10020306	小学校長寿命化改修事業	964,826	393,149	571,677	教育総務課	習志野市第2次学校施設再生計画に基づき、老朽化した学校施設の長寿命化を実施する。令和5年度は向山小学校及び屋敷小学校長寿命化改修工事、藤崎小学校の設計に取り組む。 ・向山小学校 [継続費]1,382,359千円(令和4年度～令和6年度(3カ年)) 長寿命化改修工事及び工事監理業務委託 令和4年度 177,188千円 令和5年度 676,643千円 令和6年度 528,528千円 [臨時(単年度)] ピアノ移設委託、備品廃棄委託、空調移設委託、通学路整備等 51,033千円 ・屋敷小学校 [継続費]2,044,638千円(令和5年度～令和7年度(3カ年)) 長寿命化改修工事及び工事監理業務委託 令和5年度 205,901千円 令和6年度 1,073,330千円 令和7年度 765,407千円 [臨時(単年度)] 事前家屋調査委託 8,591千円 ・藤崎小学校 [継続費]41,360千円(令和5年度～令和6年度(2カ年)) 設計業務委託 令和5年度 22,658千円 令和6年度 18,702千円
45	10020307	鷺沼小学校建設準備事業	21,934	0	21,934	教育総務課	鷺沼地区土地区画整理事業のまちびらきに係る、鷺沼小学校建設工事のための基本計画策定に取り組む。 ・設計業務委託 鷺沼小学校建設工事基本計画策定業務委託 21,934千円
46	10020308	小学校大規模改造事業	343,445	0	343,445	教育総務課	習志野市第2次学校施設再生計画に基づき、老朽化した学校施設の大規模改修を実施する。令和5年度は谷津南小学校の工事及び袖ヶ浦東小学校の設計を行う。 ・谷津南小学校大規模改修工事 319,542千円 ・袖ヶ浦東小学校大規模改修設計 23,903千円
47	10030102	中学校運営費	289,963	183,569	106,394	教育総務課	中学校7校の学校運営費。 ※R5.5.1見込:学級数:143学級、生徒数:4,019人 (R4.5.1現在:学級数:146学級、生徒数:4,112人)
48	10030103	中学校施設管理事業	31,410	19,632	11,778	教育総務課	学校施設の維持管理に必要な法定事項業務委託料、修繕料などの経費。
49	10030104	中学校空調整備事業	55,946	55,946	0	教育総務課	市立中学校の全学級に賃貸借契約により空調を設置する。 [債務負担行為]平成30年度～令和14年度 賃貸借期間:令和元年7月～令和14年6月(156ヶ月) 対象校・設置室数:7校・149学級
50	10030105	中学校備品特別整備事業	5,409	2,228	3,181	教育総務課	学校の配当予算枠では対応できない高額な備品について、必要性を考慮し、整備する。 ・教材備品 2,550千円 ・管理備品 2,859千円
51	10030201	要保護・準要保護生徒援助費及び特別支援教育就学奨励費	57,448	60,638	△ 3,190	学校教育課	経済的な事由により、就学困難な生徒に対し、学用品費等の扶助を行う。 要保護受給生徒数 令和4年度: 46人⇒令和5年度: 44人 準要保護受給生徒数 令和4年度: 323人⇒令和5年度: 295人 特別支援教育就学奨励費受給生徒数 令和4年度: 87人⇒令和5年度: 86人 新入学用品費対象児童数 令和4年度: 111人⇒令和5年度: 111人 令和5年度は、認定人数の見込みが減少したこと、また、費目ごとの支給人数を精査したため減額している。
52	10030202	中学校教育指導事業	17,959	4,225	13,734	指導課	教職員が授業で必要とする教科書・指導書・教材にかかる経費及び学習者用デジタル教科書・教材の段階的導入経費。
53	10030203	中学校パソコン推進事業	37,901	44,093	△ 6,192	総合教育センター	タブレット端末等を整備し、安定稼働をさせることにより、授業等でより効果的に活用し、情報活用能力を身につけることや、「わかる授業」の実現を目指す。 第一中アクセスポイント移設設定業務委託(1,089千円)、第四中アクセスポイント増設業務委託(691千円)、大型テレビ等廃棄業務委託(198千円)、教育ネットワーク保守委託(中7校再リース分)(770千円)、第一中一時校舎ネットワーク機器保守管理委託(47千円)と賃貸借(1,375千円)、中学校プリンタ賃貸借(286千円)、普通教室大型提示装置(2,297千円)を臨時予算として計上。
54	10030301	中学校施設改善整備事業	103,263	30,400	72,863	教育総務課	学校施設の維持保全を図るため、学校要望等による改修の他、消防設備点検、建築物定期調査指摘事項の改修及び改修工事に伴う設計を行う。 [設計委託料] ・中学校体育館照明器具LED改修工事設計業務委託他:21,707千円 ・再生計画に基づくトイレ改修設計業務委託:5,830千円 [工事請負費] ・学校ヒアリング査定に基づく工事:61,726千円 ・緊急対応工事費:14,000千円

令和5年度教育費予算(案)の概要(歳出)

(単位:千円)

NO.	款項目 事業番号	事業名	令和5年度	令和4年度	差引	所属名	全体事業概要
			申入れ(要求)額	予算額	(R5-R4)年度		
55	10030302	第二中学校校舎改築事業	1,521,503	404,186	1,117,317	教育総務課	習志野市第2次学校施設再生計画に基づき、老朽化した第二中学校の改築を実施するため、設計及び工事を実施する。 ・校舎改築工事及び工事監理委託 [継続費]4,545,719千円(令和4年度～令和7年度(4ヵ年)) 令和4年度 324,535千円 令和5年度 1,521,503千円 令和6年度 2,141,050千円 令和7年度 558,631千円
56	10030303	中学校長寿命化改修事業	379,068	37,322	341,746	教育総務課	習志野市第2次学校施設再生計画に基づき老朽化した学校施設の長寿命化を実施する。令和5年度は第一中学校長寿命化改修工事を行う。 ・長寿命化改修工事及び工事監理業務委託 [継続費]2,237,521千円(令和5年度～令和6年度(2ヵ年)) 令和5年度 325,120千円 令和6年度 1,912,402千円 [臨時(単年度)] 事前工事 44,099千円 什器等移設委託、備品廃棄委託、アスベスト調査委託、事後家屋調査委託等 7,572千円 ガス工事負担金 2,277千円
57	10030304	第一中学校生徒増加対応事業	89,124	0	89,124	教育総務課	JR津田沼駅南口土地区画整理事業の進展に伴う谷津・奏の杜地域における児童・生徒増加対応として、本校舎と一時校舎の併用を行う。 [債務負担行為] 令和5年度:61,112,700円(9ヶ月分) 令和6年度～令和14年度:733,352,400円(108ヶ月分) 総支払額:794,465,100円 令和5年度 61,112,700円 令和6年度～令和14年度(各年度) 81,483,600円 [臨時(単年度)] 一時校舎設置に係る備品 28,011千円
58	10040102	高等学校総務事務費	9,425	9,382	43	習志野高校	関係機関等との連携や教職員の専門性の向上を図るとともに校外生徒指導の充実を図る。 令和5年度は臨時的経費として、報酬費(学校運営協議会委員報酬)80千円を含む。
59	10040103	部活動出場奨励費	8,039	4,500	3,539	習志野高校	県代表として全国及び関東大会に出場する部活動に対し、大会参加費や出場に要する旅費を支給する。 令和5年度は臨時的経費として、3,539千円を含む。
60	10040201	高等学校管理運営費	153,594	81,200	72,394	習志野高校	習志野高校の施設・設備の管理及び運営に関する経費。 ※R5.5.1現在見込 全日制;学級数:24学級、生徒数:952人 [参考]R4.5.1現在 全日制;学級数:24学級、生徒数:951人 令和5年度は臨時的経費として、需用費(消耗品費)1,657千円、(光熱水費)54,600千円、委託料(校内ネットワーク保守管理業務委託、バス運行管理業務委託他) 20,775千円、使用料及び賃借料(下水道使用料)200千円、備品購入費(マイクロバス1台更新)12,240千円を含む。
61	10040202	スクールカウンセラー配置事業	2,024	2,024	0	習志野高校	学校の教育相談活動全般を支援するために、スクールカウンセラーを1名配置する。
62	10040301	高等学校教育振興費	25,493	24,713	780	習志野高校	習志野高校の教育振興に関する経費。教育用コンピュータ賃借料、教材消耗品、図書購入費等。 令和5年度は臨時的経費として、需用費(指導書・指導教材)562千円、備品購入費(つり輪)765千円を含む。
63	10040302	高等学校振興備品特別整備事業	935	495	440	習志野高校	授業で使用する理科教育に必要な備品購入費。 令和5年度は、臨時的経費として、備品購入費(生物顕微鏡・製氷機)568千円を含む。
64	10040401	高等学校施設整備事業	72,289	110,835	△ 38,546	習志野高校	施設の老朽化等への対応を行い、生徒の安全を確保するとともに、教育環境の改善を図る。 【委託費】3,157千円(第二グラウンド照明LED化改修設計業務委託) 【賃借借】12,068千円(第二グラウンド室内練習場賃借【債務負担行為】) 【工事請負費】57,064千円(トイレ改修工事、他10件)
65	10050102	幼稚園運営保育費	24,066	24,455	△ 389	こども保育課	市立幼稚園6園に対する運営保育費。 ※R5.5.1現在見込;学級数:14学級、園児数:244人(R4.5.1現在;学級数12学級、園児数:173人)
66	10050103	幼稚園教育推進事業	1,039	1,065	△ 26	こども保育課	幼稚園教職員が各種研修会等に参加し、資質の向上を図る。
67	10050104	幼稚園施設管理事業	52,599	14,980	37,619	こども政策課	幼稚園園舎等の施設について、維持管理に係る各種点検業務委託、修繕工事等を行う。 令和5年度は、谷津幼稚園屋上防水外壁等改修工事(37,719千円)を計上。

令和5年度教育費予算(案)の概要(歳出)

(単位:千円)

NO.	款項目 事業番号	事業名	令和5年度	令和4年度	差引	所属名	全体事業概要
			申入れ(要求)額	予算額	(R5-R4)年度		
68	10050105	幼稚園空調整備事業	7,460	7,460	0	こども政策課	市立幼稚園4園に賃貸借契約により設置した空調設備を継続的に運用する。 [債務負担行為]平成30年度～令和14年度 賃貸借期間:令和元年7月～令和14年6月(156ヶ月) 対象園・設置室数:4園・16室
69	10060102	社会教育委員費	301	314	△ 13	社会教育課	社会教育全般に関する計画の立案等に対し、審査、助言をいただく、社会教育委員の報酬・報償等の諸経費。 令和5年度は会議を3回開催予定。
70	10060103	社会教育総務事務費	822	838	△ 16	社会教育課	社会教育行政に係る総務的経費。
71	10060104	社会教育施設等運営費	4,589	5,038	△ 449	社会教育課	秋津とんぼスペース等及びコミュニティルーム(秋津小)の管理運営にかかる諸経費。
72	10060105	生涯学習推進事業	1,374	1,374	0	社会教育課	市全体で取り組む生涯学習活動を推進し、市民カレッジの実施を通じて生涯学習のまちづくりを目指す。 PTA連絡協議会に対して補助を行うことにより、生涯学習の推進を図る。
73	10060201	文化財審議会費	84	87	△ 3	社会教育課	文化財の保存・活用・調査等に係る事項に関して審議する文化財審議会委員の報酬及び旅費。
74	10060202	市史編さん委員会費	35	36	△ 1	社会教育課	市史編さん事業に係る事項に関して調査審議する市史編さん委員会委員の報酬及び旅費。
75	10060203	文化振興事務費	964	466	498	社会教育課	文化振興事務等に係る一般事務経費。
76	10060204	旧大沢家住宅等維持管理費	14,908	7,393	7,515	社会教育課	千葉県指定有形文化財「旧大沢家住宅」及び旧木曾王滝森林鉄道車両の維持管理経費。 令和5年度は、旧大沢家住宅茅葺屋根改修工事(11,562千円)を要求する。
77	10060205	旧鴫田家住宅維持管理費	8,456	7,406	1,050	社会教育課	千葉県指定有形文化財「旧鴫田家住宅」の維持管理経費。
78	10060206	埋蔵文化財管理費	12,163	2,974	9,189	社会教育課	埋蔵文化財保護業務(開発に伴う事前相談確認業務・発掘及び整理作業・文化財保存活用業務)に係る、埋蔵文化財保護行政推進のための維持管理費。 令和5年度は、埋蔵文化財調査室屋根補修工事(9,801千円)の他、埋蔵文化財調査室に係る維持管理経費を要求する。
79	10060207	埋蔵文化財調査事業費	2,804	1,428	1,376	社会教育課	埋蔵文化財保護を目的とした埋蔵文化財調査(発掘作業・整理作業等)に係る事業費。
80	10060208	習志野市芸術文化協会活動助成費	5,663	5,637	26	社会教育課	習志野市芸術文化協会の活動(芸術祭、市民文化祭、市展、第九演奏会等)への助成を行い、芸術文化の充実・発展を図る。(事業費4,782千円、事務費881千円)
81	10060209	習志野文化ホール管理費	114,692	216,853	△ 102,161	社会教育課	令和5年3月末をもって長期休館する習志野文化ホールの、建物解体までの維持管理等(特殊建築物定期点検委託1,690千円、施設維持管理業務委託24,243千円、残務整理業務委託2,030千円 他)、大規模改修工事・復旧工事償還金(67,480千円)。
82	10060210	習志野文化ホール助成費	29,433	9,405	20,028	社会教育課	公益財団法人習志野文化ホールへの助成。
83	10060211	市史調査事務費	130	346	△ 216	社会教育課	市史調査、市史関係資料の収集・保存及び活用のための経費。
84	10060212	花咲台遺跡I地点埋蔵文化財発掘調査事業	0	325	△ 325	社会教育課	事業完了による減。
85	10060302	公民館運営審議会費	132	132	0	中央公民館	公民館における方針、事業、施設提供等の運営について調査、審議をいただく公民館運営審議会の委員報酬。
86	10060303	公民館講座費	2,109	2,109	0	中央公民館	多様な学習と利用機会の提供を図るため各種講座などを開催する経費。
87	10060304	公民館管理運営費	160,547	144,550	15,997	中央公民館	6公民館の運営維持管理に伴う経費及び事務費。指定管理館(実花・袖ヶ浦・谷津・新習志野)の指定管理に伴う指定管理料。
88	10060305	公民館施設整備事業	50,970	1,727	49,243	中央公民館	公民館施設の老朽化、経年劣化等に伴い、施設改善を行う。 令和5年度は、袖ヶ浦公民館受変電機器更新工事(3,740千円)、袖ヶ浦公民館屋上防水等改修工事(31,053千円)、袖ヶ浦公民館駐車場舗装工事(13,288千円)、新習志野公民館メーター周り配管交換工事(887千円)、新習志野公民館キュービクル更新工事設計委託(2,002千円)を要求する。
89	10060402	図書館管理運営事業	150,747	150,987	△ 240	中央図書館	図書館の管理運営・活動事業(中央図書館以外の3図書館指定管理料を含む)に係る経費。
90	10060403	図書館資料整備事業	27,637	26,201	1,436	中央図書館	市民の自主的・自発的な学習活動を支援するため、図書館資料の収集・整備を行う。
91	10060404	電子図書館運営事業	1,347	5,984	△ 4,637	中央図書館	指定管理者が行う電子図書館サービスにおいて、より新鮮で魅力的な電子書籍を提供するための商用電子書籍利用料。

令和5年度教育費予算(案)の概要(歳出)

(単位:千円)

NO.	款項目 事業番号	事業名	令和5年度	令和4年度	差引	所属名	全体事業概要
			申入れ(要求)額	予算額	(R5-R4)年度		
92	10060501	青少年問題協議会費	103	106	△ 3	社会教育課	青少年健全育成を全市的な立場で推進するため、各機関、団体等の代表委員により構成する青少年問題協議会の委員報酬。
93	10060502	青少年健全育成事業	4,167	4,291	△ 124	社会教育課	青少年にさまざまな体験活動の機会を提供することによって、青少年の健全な育成を推進すると共に、各団体との情報交換を図り、指導者の資質向上を図ることを目的とする。
94	10060503	二十歳の門出式事務費	5,728	4,107	1,621	社会教育課	二十歳の門出を祝うための事業。式典、祝う集いを開催する。[参考]令和4年1月10日 開催時実績 1,194名の参加
95	10060504	放課後子供教室事業	130,067	75,315	54,752	社会教育課	就学児童を対象に、放課後等の安全・安心な子どもの居場所づくりとして実施する「放課後子供教室」の運営経費及び開設準備経費。令和4年度までの開設校 大久保東小学校・東習志野小学校・秋津小学校・袖ヶ浦西小学校・袖ヶ浦東小学校・藤崎小学校 令和5年度開設予定 屋敷小学校・実花小学校・向山小学校・香澄小学校 令和6年度開設予定 鷺沼小学校・その他1校
96	10060505	青少年センター運営協議会費	73	76	△ 3	青少年センター	青少年センターの運営について、指導・助言するための青少年センター運営協議会の委員報酬。
97	10060506	青少年センター運営費	665	553	112	青少年センター	青少年の非行防止と健全育成のための「少年の日」ポスター展や健全育成標語展などの啓発活動、関係各機関との連絡・調整を図るための経費。
98	10060507	青少年相談指導事業	3,316	3,316	0	青少年センター	青少年や保護者に対して、青少年補導委員等による街頭補導活動等を実施して青少年の健全育成を推進する。
99	10060508	地域学校協働活動推進員事務費	1,637	0	1,637	社会教育課	家庭・地域・学校が連携、協力しながら行う「地域とともにある学校づくり」を推進するため、各学校で実施される地域学校協働活動の支援を行う経費。
100	10060602	少年自然の家管理運営費	31,909	6,350	25,559	鹿野山少年自然の家	鹿野山少年自然の家の運営・維持管理に伴う経費及び事務費等。令和5年度は、全て臨時的経費。報償費(12千円)旅費(37千円)消耗品費(1,100千円)燃料費(2,657千円)食糧費(49千円)光熱水費(4,010千円)修繕料(300千円)医薬材料費(88千円)通信運搬費(270千円)手数料(406千円)施設設備維持管理委託料(2,088千円)業務運営関係委託料(19,064千円)施設清掃委託料(120千円)使用料及び賃借料(1,387千円)原材料費(300千円)負担金(21千円)を計上。
101	10060603	鹿野山セカンドスクール事業	23,760	28,866	△ 5,106	学校教育課	市立小学校4～6年生を対象とした鹿野山セカンドスクールの委託バスの配車を行う。令和5年度は、車両運行委託料に有料道路通行料を含めて計上。また、2泊3日の宿泊におけるバスの配車台数を計上。※バスの配車台数は、270台を予定(令和4年度は、244台)。
102	10060702	青年の家管理運営費	16,891	15,961	930	富士吉田青年の家	富士吉田青年の家の運営・維持管理に伴う経費及び事務費等。
103	10060703	青年の家施設整備事業	3,586	0	3,586	富士吉田青年の家	昭和48年に建築された富士吉田青年の家の施設及び設備の改修を行う事業。令和5年度は、体育館内部塗装工事(2,541千円)、本館棟談話ホール内装等塗装工事(1,045千円)等を要求する。
104	10060704	青年の家長寿命化改修事業	12,879	0	12,879	富士吉田青年の家	富士吉田青年の家の長寿命化改修設計業務委託に係る経費。
105	10060801	生涯学習複合施設管理運営費	222,021	203,496	18,525	社会教育課	生涯学習複合施設の維持管理・運営及び施設整備費分割払いのサービス対価に係る経費。
106	10070102	保健体育事務費	10,395	5,542	4,853	学校教育課	学校給食及び学校保健の円滑な運営を図るための事務費。食育の推進を図るための会議の開催や調理従事者の健康管理のための費用等。コンビニ等納付導入に係る費用を臨時的経費として計上。
107	10070103	児童・生徒・教職員健康管理費	75,772	75,479	293	学校教育課	児童・生徒・教職員の健康診断及び健康管理を行うための費用。令和5年度は、各種検査費用の単価増等に伴う経費を臨時的経費として計上。【各種検査の業務運営委託料増分】 299千円
108	10070104	学校体育推進事業	3,754	3,754	0	指導課	小・中学校の学校体育の推進を図る。また、市内小・中学校の児童・生徒の健康増進と各競技技術の向上を目指すことを目的として、習志野市小中学校体育連盟が開催する小中学校体育大会などに対して補助する。
109	10070105	部活動支援事業	4,216	983	3,233	指導課	専門的な指導力を備えた指導者を必要とする中学校に対して、地域の指導者を派遣することにより、生徒にスポーツの楽しさ・爽快感・達成感等を体験する機会を豊かにし、生涯にわたるスポーツに親しむ基礎を培うとともに、運動部活動の地域移行を推進する。
110	10070106	市立小中学校給食費無償化事業	68,273	0	68,273	学校教育課	第3子以降の児童生徒の学校給食費を補助(無償化)することで、多子世帯の子育てに対する経済的負担軽減を図る。【補助対象者】1,434人 【補助対象期間】令和5年4月～令和6年3月
111	10070201	スポーツ推進審議会	182	164	18	生涯スポーツ課	スポーツ推進審議会を年3回開催することに伴う委員報酬及び費用弁償。
112	10070202	社会体育事務費	1,526	1,357	169	生涯スポーツ課	社会体育推進事業に係る事務費。

令和5年度教育費予算(案)の概要(歳出)

(単位:千円)

NO.	款項目 事業番号	事業名	令和5年度	令和4年度	差引	所属名	全体事業概要
			申入れ(要求)額	予算額	(R5-R4)年度		
113	10070203	スポーツ推進委員活動事業	2,398	2,332	66	生涯スポーツ課	スポーツ推進委員に係る報酬及び費用弁償。また、スポーツ活動を奨励するため、全市民を対象とした年間5回のスポーツ奨励大会の開催に係る委託費。 ※令和4年10月1日現在のスポーツ推進委員数:54人
114	10070204	市民スポーツ指導員活動事業	1,397	1,972	△ 575	生涯スポーツ課	地域スポーツ活動の推進を図るため、市内16地区で年間各2事業以上のスポーツ活動の実施を市民スポーツ指導員連絡協議会に委託する。 また、資質向上を図るため研修会を実施する。※令和4年10月1日現在の市民スポーツ指導員数:220人
115	10070205	学校体育施設開放事業	15,824	14,831	993	生涯スポーツ課	市内16小学校の体育館・校庭を土曜日・日曜日・休日の午前午後を一般開放するとともに、土曜夜間の体育館開放を行う。 また、夏休み期間中に小学校のプール開放を行う。
116	10070206	習志野市スポーツ協会活動費補助事業	9,656	9,656	0	生涯スポーツ課	習志野市スポーツ協会が主催する市民総合体育大会等の活動事業に対して補助を行う。
117	10070207	スポーツ振興協会運営費等補助事業	64,168	62,228	1,940	生涯スポーツ課	市民の体力向上とスポーツ振興を図るための事業を実施する(公財)習志野市スポーツ振興協会に対して人件費の補助を行う。
118	10070208	スポーツ活動奨励金交付事業	1,000	1,000	0	生涯スポーツ課	学校教育以外のスポーツ大会(世界・全国・関東)に千葉県の代表として出場する個人及び団体に対し奨励金を交付する。
119	10070301	体育施設管理運営費	169,237	167,351	1,886	生涯スポーツ課	スポーツ9施設及びその他3施設の管理運営に係る経費。令和5年度は指定管理料(151,332千円)、その他施設管理委託費(9,511千円)他を要求する。
120	10070302	体育施設整備事業	79,028	59,028	20,000	生涯スポーツ課	スポーツ施設の改修等に係る調査や整備に係る経費。 令和5年度は、秋津野球場再整備設計業務委託(27,378千円)、秋津サッカー場再整備設計業務委託(22,905千円)、秋津野球場スコアボード用PCシステム改修委託(8,733千円)、東部体育館エアコン改修設計業務委託(5,863千円)、袖ヶ浦体育館汚水柵及び配管改修工事設計業務委託(3,388千円)、秋津テニスAコート人工芝張替工事(1,300千円)、東部体育館シャワー室改修工事(3,421千円)、秋津サッカー場給湯設備改修工事(4,740千円)他を要求する。
121	10070303	スポーツ施設予約システム運営事業	1,273	1,274	△ 1	生涯スポーツ課	自宅のパソコンや携帯電話でインターネットを介して施設の予約を行うことのできるシステム(千葉県電子自治体共同運営協議会参加団体が共同利用する公共施設予約システム)の運用経費。
122	10070402	給食センター管理事務費	4,385	4,001	384	学校給食センター	給食センターにおける市立幼稚園4園、小学校9校、県立習志野特別支援学校の園児、児童及び教職員を対象とした学校給食の健全運営を行うための経費。
123	10070403	給食センター賄材料費	331,439	328,215	3,224	学校給食センター	給食センターにおける市立幼稚園4園、小学校9校、県立習志野特別支援学校の園児、児童及び教職員を対象とした学校給食の賄材料費。 ※対象人数5,864人で、1,059,284食分(令和4年度は対象人数5,921人で、1,062,337食分) (臨時的経費として計上した幼稚園無償化の実施に伴う給食費免除対象者32人 5,568食分除く)
124	10070404	給食センター施設整備・維持管理運営事業	402,856	385,796	17,060	学校給食センター	PFI事業として、施設整備、開業準備、維持管理・運営業務を一括して民間事業者へ委託しており、そのサービス対価を支払う。 債務負担行為を設定済。(平成29年度～令和15年度) 令和5年度は、施設整備及び維持管理運営業務のサービス対価として、施設整備に係る対価(46,683千円)、維持管理運営に係る対価(356,173千円)を計上している。
125	10070405	旧給食センター解体事業	0	182,428	△ 182,428	学校教育課	事業完了による減。
126	10070502	単独校給食運営費	22,354	21,231	1,123	学校教育課	学校給食単独校における児童、生徒及び教職員を対象とした学校給食を行うための経費。 令和5年度は、第一中学校一時校舎運用開始に伴う備品購入の費用等が増額している。
127	10070503	単独校給食調理業務委託事業	281,288	281,940	△ 652	学校教育課	実籾小学校、谷津小学校、香澄小学校、秋津小学校、津田沼小学校(津田沼幼稚園)及び中学校7校の学校給食の調理業務委託を行うための経費。 更新校の委託料全額(155,871千円)を臨時的経費として計上。(更新校:香澄小、谷津小、第一中、第三中、第五中、第六中)
128	10070504	単独校給食賄材料費	526,010	527,358	△ 1,348	学校教育課	学校給食単独校(市立幼稚園2園、小学校7校、中学校7校)の園児、児童、生徒及び教職員の賄材料費。 ※対象人数8,680人で、1,560,364食分(令和4年度予算は、対象人数8,980人で、1,564,807食分) (臨時的経費として計上した幼稚園無償化の実施に伴う給食費免除対象者9人1,593食分除く)
合 計			10,960,772	6,133,762	4,827,010		

議案第45号

習志野市学校運営協議会規則の一部を改正する規則の制定について

習志野市学校運営協議会規則の一部を改正する規則を別記のように制定する。

令和4年12月21日提出

習志野市教育委員会

教育長 小熊 隆

提案理由

令和5年度から市立全小・中・高等学校に学校運営協議会を設置することに伴い、改正するものである。

習志野市学校運営協議会規則の一部を改正する規則

習志野市学校運営協議会規則(平成30年教育委員会規則第2号)の一部を次のように改正する。

第2条第1項中「別に定める学校」を「習志野市立小学校及び中学校設置条例(昭和39年条例第6号)第2条の表に掲げる小学校及び中学校並びに習志野市立高等学校設置条例(昭和39年条例第7号)第2条の表に掲げる高等学校」に改め、「ものとする」を削り、同条第2項を削る。

第3条第1項中「15名以内」を「1学校につき10名以内」に改め、同条第2項第1号中「対象学校」の次に「(当該協議会が、その運営及び当該運営への必要な支援に関して協議する学校をいう。以下同じ。)」を加え、同項第2号中「保護者」の次に「(学校教育法(昭和22年法律第26号)第16条の保護者をいう。ただし、生徒が成年に達している場合は、同条の保護者に準ずる者とする。以下同じ。)」を加える。

附 則

この規則は、令和5年4月1日から施行する。

習志野市学校運営協議会規則（平成30年教育委員会規則第2号）新旧対照表

現行	改正後（案）
<p>(設置)</p> <p>第2条 習志野市教育委員会（以下「教育委員会」という。）は、法第47条の5第1項の規定により、別に定める学校</p> <hr/> <p>に協議会を置くものとする。</p> <p>2 教育委員会は、協議会を置こうとするときは、次に掲げる者の意向を踏まえるものとする。</p> <p>(1) 対象学校（当該協議会が、その運営及び当該運営への必要な支援に関して協議する学校をいう。以下同じ。）の校長</p> <p>(2) 対象学校に在籍する児童又は生徒の保護者（学校教育法（昭和22年法律第26号）第16条の保護者をいう。ただし、生徒が成年に達している場合は、同条の保護者に準ずる者とする。以下同じ。）</p> <p>(3) 対象学校の所在する地域の住民</p> <p>(委員)</p> <p>第3条 協議会の委員（以下「委員」という。）は、15名以内とする。</p> <p>2 委員は、次に掲げる者のうちから任命する。</p> <p>(1) 対象学校</p>	<p>(設置)</p> <p>第2条 習志野市教育委員会（以下「教育委員会」という。）は、法第47条の5第1項の規定により、習志野市立小学校及び中学校設置条例（昭和39年条例第6号）第2条の表に掲げる小学校及び中学校並びに習志野市立高等学校設置条例（昭和39年条例第7号）第2条の表に掲げる高等学校に協議会を置く</p> <p>解る</p> <p>(委員)</p> <p>第3条 協議会の委員（以下「委員」という。）は、1学校につき10名以内とする。</p> <p>2 委員は、次に掲げる者のうちから任命する。</p> <p>(1) 対象学校（当該協議会が、その運営及び当該運営への必要な支</p>

の所在する地域の住民

- (2) 対象学校に在籍する児童又は生徒の保護者
- (3) 社会教育法（昭和24年法律第207号）第9条の7第1項に規定する地域学校協働活動推進員その他の対象学校の運営に資する活動を行う者
- (4) 対象学校の校長
- (5) 対象学校の教員及び事務職員
- (6) 学識経験を有する者
- (7) 関係機関の職員
- (8) 前各号に掲げるもののほか、教育委員会が適当と認める者
- 3 教育委員会は、対象学校の校長から法第47条の5第3項の規定による申出があったときは、前項の規定による委員の任命について、当該校長の意見を聴取するものとする。
- 4 委員の任期は、1年とする。ただし、委員が欠けた場合の補欠の委員の任期は、前任者の残任期間とする。
- 5 委員は、再任されることができる。

選に関して協議する学校をいう。以下同じ。）の所在する地域の住民

- (2) 対象学校に在籍する児童又は生徒の保護者（学校教育法（昭和22年法律第26号）第16条の保護者をいう。ただし、生徒が成年に達している場合は、同条の保護者に準ずる者とする。以下同じ。）
- (3) 社会教育法（昭和24年法律第207号）第9条の7第1項に規定する地域学校協働活動推進員その他の対象学校の運営に資する活動を行う者
- (4) 対象学校の校長
- (5) 対象学校の教員及び事務職員
- (6) 学識経験を有する者
- (7) 関係機関の職員
- (8) 前各号に掲げる者のほか、教育委員会が適当と認める者
- 3 教育委員会は、対象学校の校長から法第47条の5第3項の規定による申出があったときは、前項の規定による委員の任命について、当該校長の意見を聴取するものとする。
- 4 委員の任期は、1年とする。ただし、委員が欠けた場合の補欠の委員の任期は、前任者の残任期間とする。
- 5 委員は、再任されることができる。