

あじさい



No. 156

平成25年12月15日

ウィズガス



たくさんのご来場
ありがとうございました!

第44回ガスフェスタの様子 (平成25年11月9・10日開催)

CONTENTS

特集

- 平成24年度 習志野市公営企業会計
決算のあらまし (ガス事業) 2、3
- 決算のあらまし (水道事業) 4、5
- ◆心温まるガス灯に触れてみませんか … 6

- ◆充実のバスタイムを楽しもう! 7
 - ・ガス高効率給湯器 (エコジョーズ) 設置費補助制度のご案内
- ◆ガス水道のこんな事、私たちがお答えします! … 8
- ◆安全・便利なガス使用について 9
 - ・マイコンメーターの復帰方法
 - ・メーターガス栓にロックがかかった時の開け方
 - ・ガス機器は正しく安全に使いましょう
- ◆インフォメーション 10、11
 - ・料理教室開催のお知らせ
 - ・ガス料金調整のお知らせ (12月分)
 - ・年末年始における営業日のお知らせ
 - ・ガス消費機器調査とガス漏れ検査にご協力ください
 - ・ガス・水道メーターの取替えにご協力ください
 - ・あじさいパズル
- ◆わが家の味じまん No.112 12

メーター取付数 (平成25年10月末現在)
 ガス 74,890件 (対前年1,269件増)
 水道 54,661件 (対前年619件増)

編集・発行/習志野市企業局業務部総務課
 〒275-8666 習志野市藤崎1-1-13
 TEL: 047-475-3321
 FAX: 047-477-8984

決算の

平成
24
年度

平成24年度（平成24年4月1日～平成25年

ガス事業

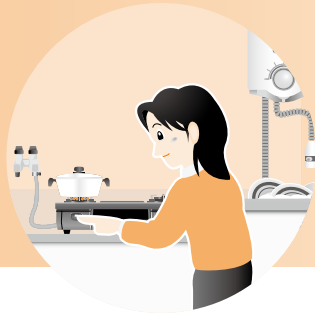

■ ガス事業の概要

ガス販売量は、冬場の平均気温が前年度に比べ高く推移したことにより1月から3月は減少しましたが、工業用や冷房用の販売量が増加したことなどにより、前年度対比1,067千m³（1.7%）の増加となりました。

事業収支において収入は、販売量が増加したことや、原料である購入ガスの価格高騰を受け、原料費調整制度による単位料金に反映されたことで、ガス売上は前年度対比5.9%の増収となりました。

一方、費用においても、販売量の増加や原料価格の高騰により前年度対比6.1%の増加となりましたが営業収支では、4,132万円の営業利益を計上することができました。

このほか受注工事や器具販売等の営業雑収支、営業外収支を加えた純利益は2億8,002万円となりました。

収益的収入及び支出
(ガスの供給に要する収入・支出)

※消費税等は含んでおりません。

■ ガス事業の目的別収支内訳（ ）内は構成比です。

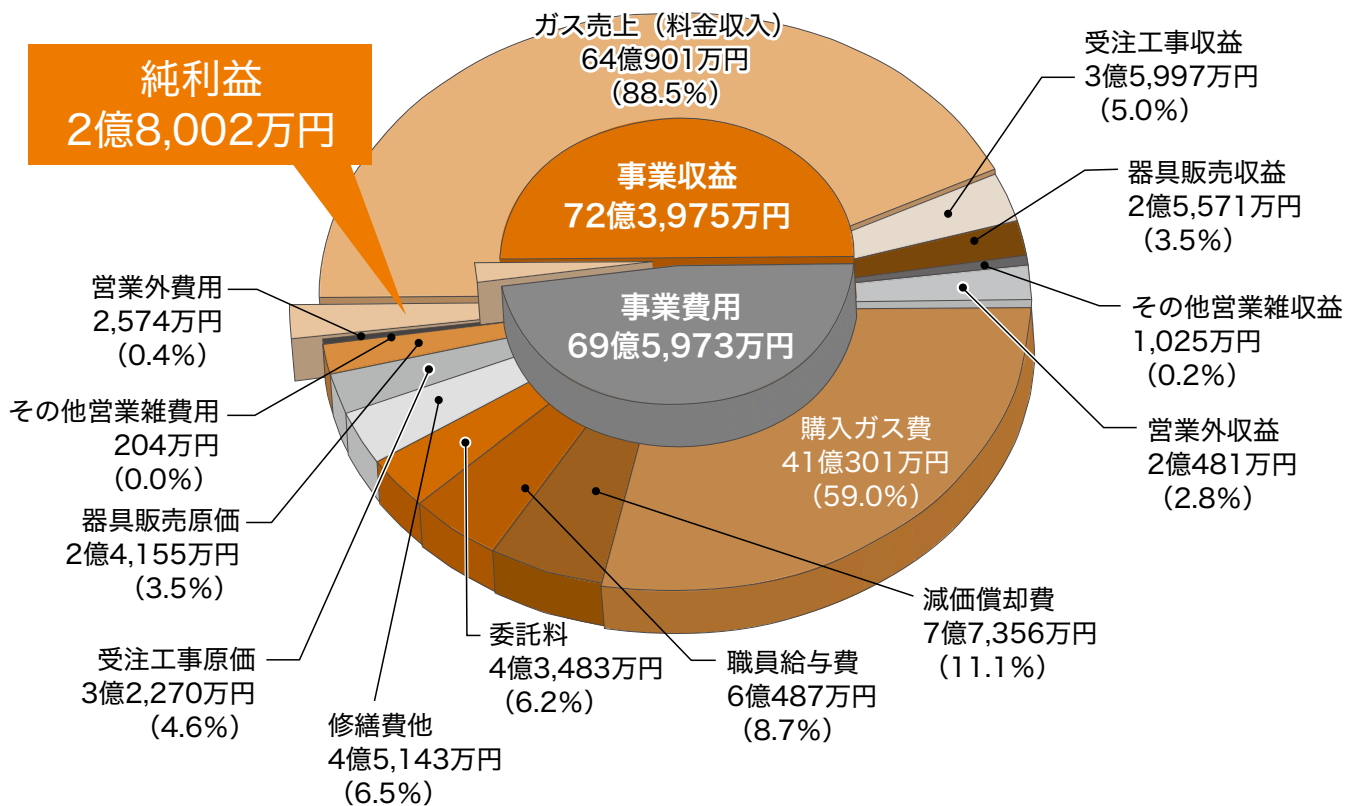

語句の説明《費用グラフ》

購入ガス費…製品ガス購入代金
減価償却費…固定資産の資産価値減少分を耐用年数に応じて計算した費用
また、老朽化した設備更新事業費などの補てん財源の一部となる費用
職員給与費…職員の給料、手当などの費用
委託料…業務委託に係る費用
修繕費他…建物、導管、機械施設等の維持管理に係る費用やその他営業活動の費用
受注工事原価…お客様よりお請けした宅地内ガス設備工事に係る費用
器具販売原価…ガス機器販売に係る費用
その他営業雑費用…冷暖房機器等の点検・修理に係る費用
営業外費用…受取利息及び負担金収入やその他営業活動によって得た収入

語句の説明《収益グラフ》

ガス売上…ガス料金収入
受注工事収益…お客様よりお請けした宅地内ガス設備工事にによって得た収入
器具販売収益…ガス機器の販売によって得た収入
その他営業雑収益…冷暖房機器等の点検・修理によって得た収入
営業外収益…受取利息及び負担金収入やその他営業活動によって得た収入

●平成24年度 ガス事業会計決算比較表

※金額は消費税等含まず。

※▲…減

区分	24年度決算	23年度決算	前年度差引	増減率 (%)	
業務量	ガス販売量 (千m ³)	64,845	63,778	1,067	1.7
	年度末お客様 (メーター) 取付件数	74,355	73,631	724	1.0
収益的収支	事業収益 (万円)	723,975	675,121	48,854	7.2
	事業費用 (万円)	695,973	649,768	46,205	7.1
資本的収支	資本的収入 (万円)	6,038	4,345	1,693	39.0
	資本的支出 (万円)	93,562	103,242	▲9,680	▲9.4

収益的収入・支出…企業の経営活動に伴い発生する全ての収益とそれに対応する全ての費用
資本的収入・支出…施設の整備、拡充等の建設改良費及び企業債償還金の支出とその財源となる収入

あらまし

3月31日)の経営状況についてご報告します。

■災害に強いガス管

企業局が管理しているガス管は、毎年計画的に災害に強いガス管に更新しています。

本年度は総延長12,343mを布設しました。内訳は、供給改良工事等7,159m、負担金工事に5,184mです。

今後も災害に強いガス管への入替を進めてまいります。

資本的収入及び支出 (ガス施設の整備や企業債の償還に要する収入・支出)

※消費税等を含んでおります。

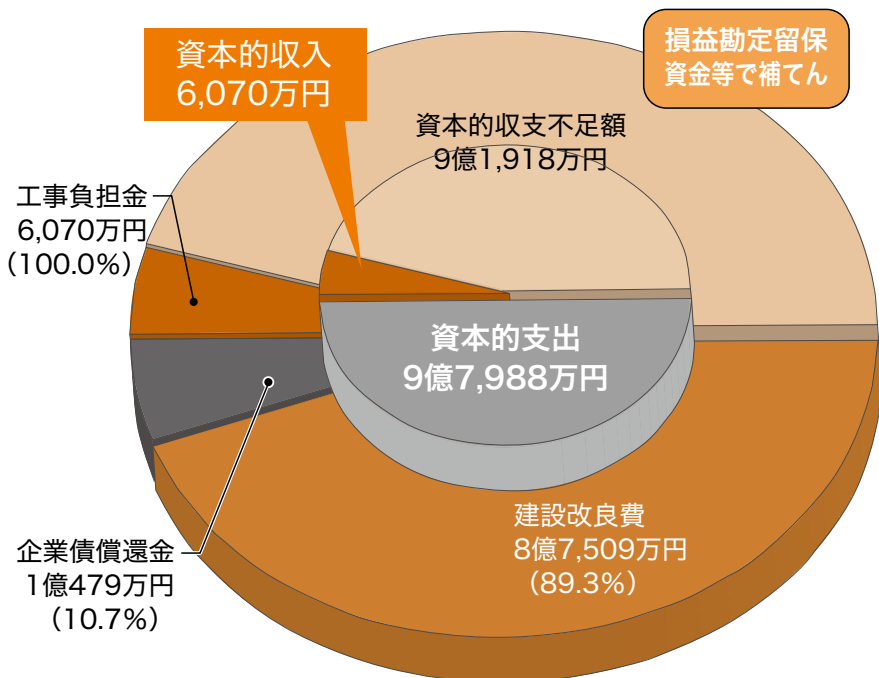

語句の説明《収入と支出》

円グラフ上段〈収入〉 工事負担金 …お客様からの申込みで行うガス工事のお客様負担金分収入
 円グラフ下段〈支出〉 建設改良費 …ガスの施設維持や改良、ガス管の新設・改良等に充てる支出
 企業債償還金 …企業債の元金を支払うための支出
 円グラフ欄外右上 損益勘定留保資金 …固定資産の減価償却や除却等、現金の支出を必要としない費用で企業内部に留保された資金

●ガス事業の貸借対照表

(円)

1. 固定資産	
(1) 有形固定資産	
イ 土地	1,148,274,507
ロ 建物	303,441,468
ハ 構築物	43,517,068
ニ 機械及び装置	211,842,400
ホ 導管	9,217,530,354
ヘ 工具器具及び備品他	90,151,090
有形固定資産合計	11,014,756,887
(2) 無形固定資産	3,283,496
(3) 投資	1,300,000
固定資産合計	11,019,340,383
2. 流動資産	
(1) 現金預金	4,111,862,298
(2) 売掛金	348,027,879
(3) 未収金	207,878,023
(4) 貯蔵品	31,278,222
(5) 短期貸付金	3,500,000,000
(6) 受注工事勘定	4,347,400
(7) 前払費用他	1,905,694
流動資産合計	8,205,299,516
資産合計	19,224,639,899
3. 固定負債	
(1) 退職給与引当金	623,018,271
(2) 修繕引当金	223,214,000
固定負債合計	846,232,271
4. 流動負債	
(1) 買掛金	434,046,745
(2) 未払金	1,032,496,601
(3) 預り金他	200,499,172
流動負債合計	1,667,042,518
5. 資本金	
(1) 自己資本金	8,329,008,957
(2) 借入資本金	847,169,620
資本金合計	9,176,178,577
6. 剰余金	
(1) 資本剰余金	6,543,508,175
(2) 利益剰余金	991,678,358
剰余金合計	7,535,186,533
負債資本合計	19,224,639,899

語句の説明《貸借対照表》(ガス・水道事業共通)

有形固定資産…土地や建物など形のある固定資産	修繕引当金…巨額の修繕費の発生に対応し、毎年度の修繕費の平準化を図るために計上された引当金
無形固定資産…権利など形をもたない固定資産	買掛金…これから支払う購入ガス代金、ガス器具代金など
投資…投資有価証券や長期貸付金、出資金など	未払金…これから支払う工事代金、物品購入代など
現金預金…普通預金や定期預金など	預り金他…還付金や保証金など
売掛金…まだ収入されていないガス料金	自己資本金…他会計からの追加出資額や、積立金を使用して建設改良等を行った額
未収金…まだ収入されていない工事代金など	借入資本金…建設改良を行う資金として借入れした企業債の残高
貯蔵品…工事材料やメーター、ガス器具など	資本剰余金…工事負担金や補助金など
短期貸付金…貸付日の翌日から1年以内に返済される貸付金	利益剰余金…営業活動から生じた利益を積立金として計上したもので、減債積立金や建設改良積立金など
前払費用他…一定の契約に従い、未だ提供されていない役務に対して支払った対価など	
退職給与引当金…将来の退職手当支給に対応するために計上された引当金	

※次頁の水道事業(貸借対照表)も同様の語句を使用しているため、語句の説明《貸借対照表》は省略させていただきます。

平成
24
年度

決算の

平成24年度（平成24年4月1日～平成25年

水道事業



■水道事業の概要

水道販売量は、節水意識の浸透や夏の猛暑と小雨のため取水制限が行われたことによる節水協力などの影響を受け、前年度対比78千 m^3 （0.6%）の減少となりました。

事業収支において収入は、販売量が減少したことから給水収益は前年度対比0.4%の減収となりました。

一方、費用においては動力費等が増加しましたが営業収支では543万円の営業利益を計上することができました。

このほか、営業外収支の利益である561万円を加え、1,104万円の純利益となりました。

■水道事業の目的別収支内訳

（ ）内は構成比です。

収益的収入及び支出
（水道水の給水に要する収入・支出）

※消費税等は含んでおりません。

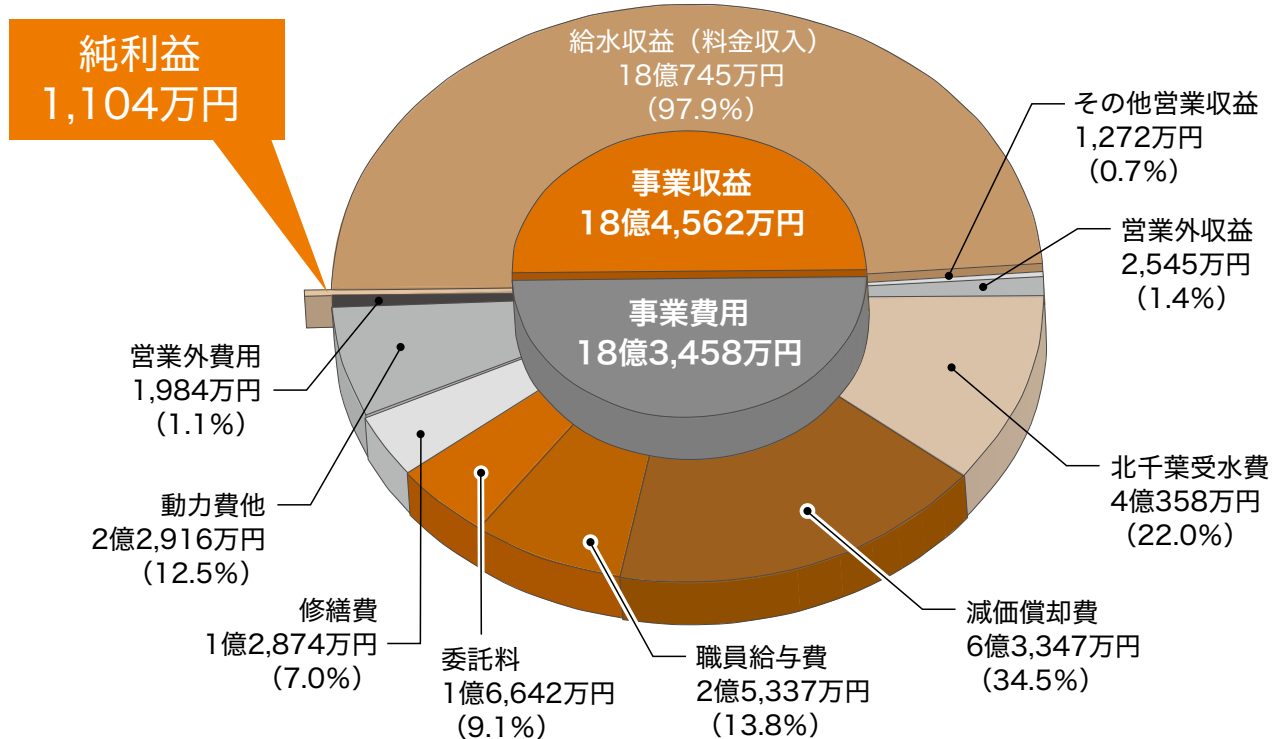

語句の説明《収益グラフ》

給水収益…水道料金収入
 その他営業収益…給水装置検査手数料等の収入
 営業外収益…受取利息や負担金収入

語句の説明《費用グラフ》

北千葉受水費…北千葉広域水道企業団より供給を受ける水の購入代金
 減価償却費…固定資産の資産価値減少分を耐用年数に応じて計算した費用
 また、老朽化した設備更新事業などの補てん財源の一部になる費用
 職員給与費…職員の給料、手当などの費用
 委託料…業務委託に係る費用
 修繕費…建物、配水管、機械施設等の維持管理に係る費用
 動力費他…機械装置等の運転に係る電力料及び燃料費やその他営業活動の費用
 営業外費用…支払利息などの費用

●平成24年度 水道事業会計決算比較表

※金額は消費税等含まず。 ※▲…減

区分	24年度決算	23年度決算	前年度差引	増減率 (%)	
業務量	水道販売量 (千 m^3)	11,886	11,964	▲ 78	▲ 0.6
	年度末お客様 (メーター) 取付件数	54,558	53,928	630	1.2
収益的収支	事業収益 (万円)	184,562	186,046	▲ 1,484	▲ 0.8
	事業費用 (万円)	183,458	182,032	1,426	0.8
資本的収支	資本的収入 (万円)	38,481	36,759	1,722	4.7
	資本的支出 (万円)	61,632	81,313	▲ 19,681	▲ 24.2

収益的収入・支出…企業の経営活動に伴い発生する全ての収益とそれに対応する全ての費用
 資本的収入・支出…施設の整備、拡充等の建設改良費及び企業債償還金の支出とその財源となる収入

あらまし

3月31日)の経営状況についてご報告します。

■災害に強い水道管

企業局が管理している水道管は、毎年計画的に災害に強い水道管に更新しています。

本年度は総延長6,200mを布設しました。内訳は、供給改良工事等3,957m、負担金工事に2,243mです。

今後もガス管と同様に、災害に強い水道管への入替を進めてまいります。

資本的収入及び支出 (水道施設の整備や企業債の償還に要する収入・支出)

※消費税等を含んでおります。

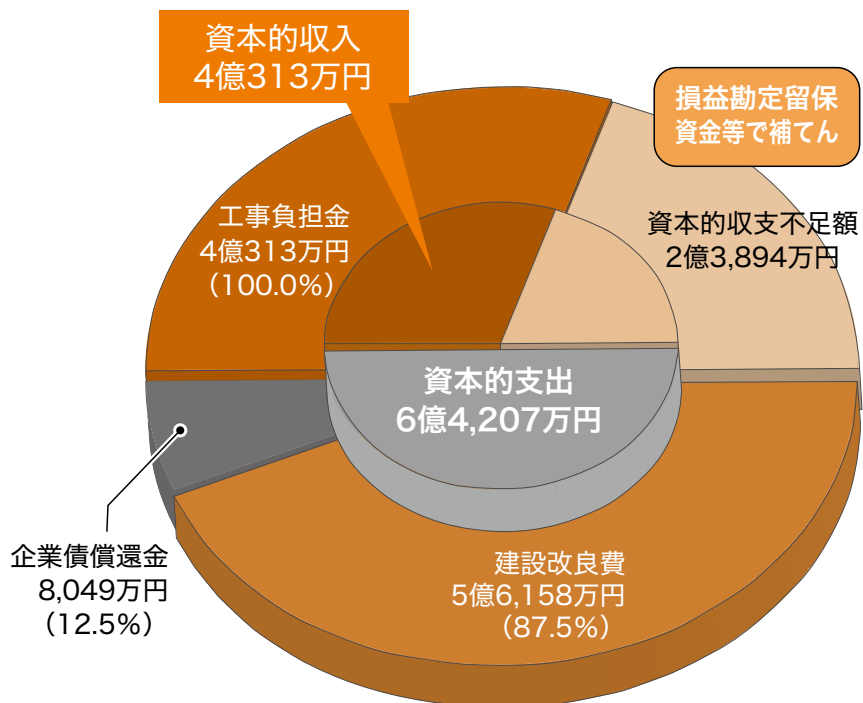

語句の説明《収入と支出》

円グラフ上段〈収入〉 工事負担金 …お客様からの申込みで行う水道工事のお客様負担金等分の収入

円グラフ下段〈支出〉 建設改良費 …水道施設の維持や改良、水道管の新設・改良等に充てる支出

企業債償還金 …企業債の元金を支払うための支出

円グラフ欄外右上 損益勘定留保資金 …固定資産の減価償却や除却等、現金の支出を必要としない費用で企業内部に留保された資金

今後の事業展開においては、公営企業の経済性を発揮するとともに、ガス・水道事業は都市機能維持の基幹事業であることから、低廉な価格の維持と安全で安定した供給を堅持して、公共の福祉増進に寄与されますよう、一層の努力を要いたします。

なお、両事業の財務比率は良好であり、前年度に引き続き純利益を計上し、近隣事業者との比較においても低廉な料金体系であることから、公営企業として、経営状況は適切であるものと認められました。

水道事業会計では、節水意識等の影響により水道販売量が減少しましたが、経費削減などにより、経常利益を計上しております。

ガス事業会計では、ガス販売量が前年度に比べ増加したこと。また、ガス料金の原料費調整制度によるガス売上の確保や経費削減などにより、経常利益を計上しております。

平成24年度決算審査の結果、決算関係書類は正確で、概ね適正な予算執行と認められました。

決算審査意見

平成24年度
習志野市監査委員 近藤 一夫
習志野市監査委員 小川 利枝子

●水道事業の貸借対照表

(円)

1.固定資産	
(1)有形固定資産	
イ 土地	885,130,973
ロ 建物	634,400,633
ハ 構築物	13,312,091,582
ニ 機械及び装置	1,425,484,749
ホ 工具器具及び備品他	110,783,483
有形固定資産合計	16,367,891,420
(2)無形固定資産	22,113,001
(3)投資	1,600,000
固定資産合計	16,391,604,421
2.流動資産	
(1)現金預金	3,994,970,963
(2)未収金	291,932,898
(3)貯蔵品	13,034,839
(4)短期貸付金	1,000,000,000
(5)前払費用	157,080
流動資産合計	5,300,095,780
資産合計	21,691,700,201
3.固定負債	
(1)退職給与引当金	136,170,932
(2)修繕引当金	56,300,000
固定負債合計	192,470,932
4.流動負債	
(1)未払金	343,566,568
(2)預り金他	57,754,560
流動負債合計	401,321,128
5.資本金	
(1)自己資本金	2,364,714,789
(2)借入資本金	1,022,651,428
資本金合計	3,387,366,217
6.剰余金	
(1)資本剰余金	17,390,925,278
(2)利益剰余金	319,616,646
剰余金合計	17,710,541,924
負債資本合計	21,691,700,201

心温まるガス灯に触れてみませんか

ガス灯とは、ガスの炎を利用した灯りのことです。昔は室内灯としても使われていましたが、現在は街路灯としての使用が主となっています。温かみある灯りや、昔懐かしいレトロな雰囲気は今でも人気を集めており、全国で約6,000基のガス灯が街路をやさしく演出しています。

ガス灯の種類

ガス灯には点灯方法の違いなどから、大きく分けて2種類があります。

ぎよび

●魚尾灯・・・裸火のガス灯のことで、直接火口から火を点灯し炎を直接明かりとして利用するものです。ただし、ガスバーナーのように単なる管から火を付けるだけでは細く、暗い光しか出ない為、火口を平たく加工し、ガスの放出面積を広げ、扇形に点火させることにより十分な灯りが確保出来るよう工夫されたものです。魚尾灯の名前の由来はこれがあたかも魚の尾ひれのような形であることから呼ばれるようになりました。

●白熱ガス灯・・・ガスマントルを利用することにより、従来の裸火ガス灯（魚尾灯）より明るい光を生み出せるようになりました。ガスマントルとは、木綿などの糸で編んだ網袋に発光剤（硝酸トリウム・硝酸セリウム）を吸収させたもので、いったん火を付け灰化させるとガスの炎で発光します。

ガス灯の歴史

照明としてのガス灯を発明したのは、イギリス人技師のウィリアム・マードックです。1797年にイギリスのマンチェスターにおいてガス灯を設置したのを皮切りに、19世紀半ばまでに、欧米の主な都市ではガス灯が街路を明るく照らしていました。

日本では1872年（明治5年）10月31日、横浜の神奈川県庁前に、初めて十数基のガス灯がとまりました。現在この日は「ガスの記念日」として定められ、毎年全国で記念行事が行われています。

このころのガス灯は、黄色い炎が燃えているだけだったのですが、当時はチョウチンを持たなければ暗くて外が歩けなかったので、遠くからも見物人が大勢集まりました。また、当時は今のように時間で自動的に点灯するものではなかったので、夕刻になると、はっぴ姿で長い竿の先に火を灯した「点灯夫」と呼ばれる人がやってきて次々とガス灯に火をつけて回りました。この頃の版画には、数多くのガス灯が描かれ、小説や映画のバックでも場面を盛り上げています。

1886年（明治19年）には、オーストリアのカール・ヴェルスバッハが「ガスマントル」を発明して、明るさが5倍になりました。明るく青白い光となった炎の色が好まれて、家庭でも使われるようになり、ガス灯は20世紀の初めに全盛期を迎えました。

習志野市内のガス灯紹介

①設置場所 ②設置年月日 ③設置基数 ④特徴

市役所旧庁舎前ガス灯



- ①習志野市役所旧庁舎前 市民の広場（習志野市鷺沼1-1-1）
- ②平成16年11月25日
- ③7基

④習志野市制施行50周年記念事業イベントの一環として設置されたガス灯。5灯式モニュメント1基を道路側中央に、その他に広場を囲むように1灯式ガス灯を設置しています。5灯式モニュメント脇の50周年記念タイル版の下には当時の市内の子どもたち5,000人のメッセージが埋められており、2024年8月に掘り起こし開封される予定です。



企業局前



- ①習志野市企業局前（習志野市藤崎1-1-13）
- ②平成元年10月12日
- ③1基
- ④ガス事業30周年を記念して設置された、市内に現存するガス灯で一番古いガス灯。4灯式のガス灯となっており、企業局にいらっしゃるお客様を優しく見守ります。

第2給水場内



- ①第2給水場内（習志野市鷺沼台1-9-18）
- ②平成16年3月22日
- ③1基
- ④第2給水場の竣工と共に設置された5灯式のガス灯。365日お客様にガス水道をお届けしている同施設を、明るく・やさしく・あたたかく照らし続けます。

奏の杜 16mフロムナード



- ①奏の杜 16mフロムナード フォルテ側（習志野市奏の杜2-3）
- ②平成25年4月13日
- ③8基



（ライティングデザイン：内原智史デザイン事務所）
④今年誕生した市内で最も新しいガス灯。習志野市の木アカシアをイメージした独特のデザインが人気を集めています。広場を中心に8基のガス灯をサークル状に配置し、訪れる人々を優しく包み込むような空間を演出しています。また、ガス灯に装備されたスピーカーシステムから流れる、季節や時刻に応じて工夫されたサウンドがこのモニュメントを一層、特徴的なものにしていきます。

充実のバスタイムを楽しもう！
進化したバスルーム

バスタイムは
疲れを癒す大切な時間。
ようこそ至福の時間へ！

ミストサウナで
マイホームエステ♪

毛穴も老廃物もスッカリ発汗促進
マイクロミストタイプなら
読書だってOK!



15型ハイビジョンテレビ



バスルームにリビングのくつろぎを。



®Rinnai

マイクロ気泡浴

細かな気泡がお肌をさするように包み込み、手足の先まで血の巡りをキープ、カラダの芯まであたため、リラックス出来ます。入浴後も高くなった体温を徐々に放出するため、湯冷めしにくくなります。

(※お湯が白く見えるのは、気泡のためです。)

「ガス高効率給湯器(エコジョーズ)」 設置費補助制度のご案内

習志野市では、地球温暖化防止対策の一環として、エネルギーの有効利用による環境への負担低減を図るため、住宅用ガス高効率給湯器を設置した方に対し、設置費の一部を補助します。

なお、申請の受付は平成26年3月31日(月)までです。ただし、補助金の交付総額が予算枠を超える場合は、それ以降の交付をいたしません。申請方法等詳細は市のホームページをご参照ください。

エコジョーズ



対象者

主な要件として、平成25年4月1日以降に自ら居住する市内の住宅に新たに機器を設置、または設置された市内の住宅を購入した方で、申請時に本市に住民登録があり、住民税の滞納がない方です。

補助額

1台につき最大5万円です。(1世帯1台に限る)
※補助対象経費の範囲内 ※千円未満切捨て

お問合せ

習志野市役所 環境政策課
☎047-451-1151(内線434)

ガス水道のこんな事、私たちがお答えします!

企業局組織紹介



ガス・水道のことで企業局へ来てみたけれど、どこに行けば分からずに悩んだことはありませんか？
今回は、お客様に企業局を知っていただくために、企業局をご紹介します。

よくあるお問合せ

- ◎ガス・水道・下水道料金について確認したい
- ◎ガスの臭いがする・水道が漏れている
- ◎「検査再訪問日のお知らせ」が入っていた
- ◎料理教室やガスフェスタなどの各種イベントについて知りたい
- ◎水質について知りたい
- ◎ガス栓の増設等をお願いしたい
- ◎宅内のガス管工事をお願いしたい
- ◎担当部署は分からないけども、ガス・水道の事について相談したいことがある

お問合せ先

☎ 047-475-3321 (代表)

- ⇒ 料金課・料金センター
- ⇒ 保安課維持係
- ⇒ 保安課保安係
- ⇒ 営業企画室
- ⇒ 供給課
- ⇒ 建設課
- ⇒ 建設課
- ⇒ 総務課

習志野市企業局案内図

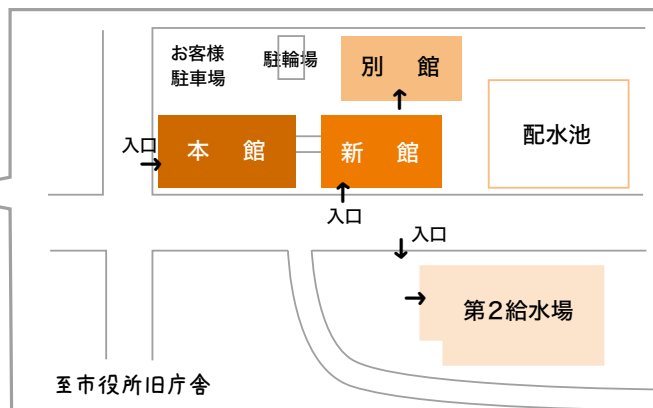

第2給水場	2階	供給課	主にガス・水道を安全かつ安定的にお届けすることのほか、供給施設の維持管理に関することを担当しています。
別館	2階	保安課保安係	主にガス・水道についての保安・教育・訓練及び安全使用に係る周知活動に関することのほか、配管図の管理を担当しています。
	1階	保安課維持係	主にガス・水道の修理工事やガス・水道メーターに関することのほか、他工事業者との協定及び立会に関することを担当しています。
新館	3階	経理課	主に予算・決算に関することその他、経営分析や資金管理・運用などの経理事務に関することを担当しています。
	2階	工務管理課	主にガス・水道工事の検査や進行管理のほか、工事用材料や資材等の管理を担当しています。
		建設課	主にガス・水道管の整備及び管理に関することのほか、ガス・水道の工事業務に関することを担当しています。
本館	3階	営業企画室	主に関連団体との調整や料金制度に関わることのほか、需要家サービスやガスの拡販等の営業活動を担当しています。
	2階	総務課	主に、庁舎管理や契約事務、職員の福利厚生のほか、広報に関わることを担当しています。
	1階	料金課 料金センター	主にガス・水道・下水道料金の調定・収納のほか、ガス・水道の使用開始・休止・廃止及びメーター検針を行います。

お支払い口座振替をご利用いただくと便利です！
期日内の納金にご協力くださいますようお願いいたします。



安全・便利なガスの使用について

ガスが出なくなった時は・・・(マイコンメーターの復帰方法)

マイコンメーター（ガスメーター）が遮断している時があります。

★表示ランプが点滅してガスが止まったら
機器の消し忘れやガス栓の誤開放、ゴム管のずれがないかを確認し、次の順序で復帰してください。

- ① 屋外設置のものを含む全てのガス機器を止めて、元栓を閉める。(メーターガス栓は閉めない。)
- ② マイコンメーター正面左上にある復帰ボタンのキャップをはずす。
- ③ 復帰ボタンを奥までしっかりと押して、表示ランプの点滅が点灯に変わったら指を離す。すると、表示ランプが再び点滅するので、キャップを元に戻す。
- ④ 約3分間待つ。この間にマイコンメーターが安全を確認。表示ランプの点滅が消えると、再びガスが使えるようになる。
※表示ランプの点滅が消える前にガスを使用すると、再びマイコンメーターが遮断してしまうので、必ず点滅が消えたのを確認してからガスを使用してください。

●担当/保安課 維持係

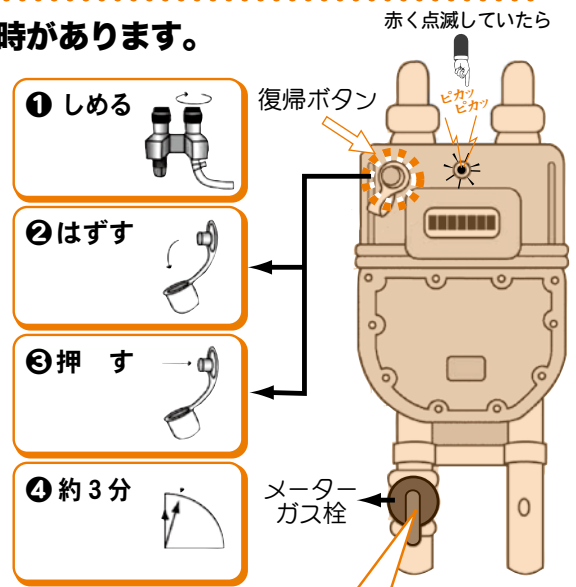

メーターガス栓にロックがかかった時の開け方

メーターガス栓には閉めた時にロックがかかるものがあります。(ロックがかからないものもあります。)
ロックがかかった場合には、右図を参考に開けてください。

注意 メーターガス栓を開ける時は、器具栓、ガス栓が閉まっていることを必ず確認してください。

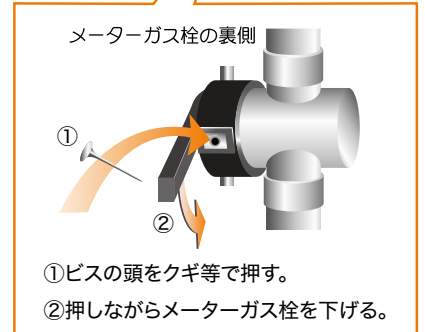

●担当/保安課 保安係

ガス機器は正しく安全に使いましょう

① 点火・消火は必ず目で確認
ガス機器を使用する時は、近くに燃えやすいものを置かないでください。また、炎は必ず青い炎でご使用ください。赤黄色の炎は不完全燃焼している炎です。使い終わったら点火スイッチを消火位置にもどし、火が消えたことを確かめましょう。

② ガス栓を使用する時は常に全開で
ガスをお使いになる場合、ガス栓は全開で、使用後には完全に閉めてください。また、外出する時や就寝前にもガス栓が閉まっていることを確認しましょう。



③ ガスの種類にあった機器の使用
習志野市企業局がお届けしているガス種は都市ガス13Aです。ガスの種類とガス機器が合わないまま使用した場合、不完全燃焼を起こし火災や一酸化炭素中毒の原因となり大変危険です。ガス機器のラベルを確認し、ガスの種類と合っているかどうかを確かめてからお使いください。

④ 十分な換気の心掛け
換気が不十分な状態でガス機器を使用すると不完全燃焼となり、一酸化炭素が発生し、最悪の場合、死に至る可能性があります。特に暖房中は部屋が閉めきられ、換気を忘れがちです。暖房中の換気にはご注意ください。開放型ストーブをお使いになる時は、30分に1回は窓を開けるなどして新鮮な空気と入れ替えてください。



小型湯沸器をご使用の際は、必ず換気扇を回すか窓を開けましょう。(湯沸器を使うと自動的に換気扇が回る、連動換気扇スイッチを取り付けると便利です。)

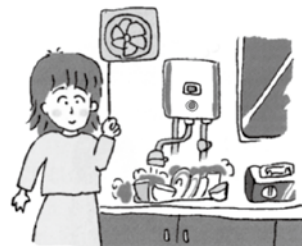

●担当/保安課 保安係

料理教室開催のお知らせ

今年度、最後の料理教室開催のご案内です。ガス調理で旬の食材を使ったおもてなしメニューを作ってみませんか。

開催名: ごちそうレシピ 『山萌ゆる季節に美味しいご飯を…』
開催日時: H26/2/26(水) 9:45～14:30
募集人数: 24名
開催場所: 東京ガスキッチンランド千葉
申込期間: H26/2/1～2/14
参加費: 500円

- * 対象はガス供給・給水エリアにお住まいの18歳以上の方。
- * 「広報習志野」・「ホームページ」でもお知らせさせていただきます。
- * 東京ガスキッチンランド千葉までバスにて送迎し、集合及び解散は企業局になります。
また、時間については、バスの移動の時間を含みます。
- * お申込をいただきましたお客様情報は、当局の料理教室の運営に必要な範囲で使用いたします。ご本人に無断で第三者に開示・提供することはございません。

お申込方法

営業企画室「料理教室」担当までお電話又はFAXでお申込ください。

FAX記入内容は開催日・開催名・住所・氏名・年齢・日中に連絡の取れる電話番号

TEL 047-475-3305

〈受付時間:月曜～金曜8:30～17:00〉

※土・日・祝日及び時間外は、FAXのみの受付。

FAX 047-493-8989 〈24時間受付〉

ガス料金(基準単位数料金)調整のお知らせ

平成25年7月から9月までの貿易統計に基づくLNG及びLPGの3ヵ月平均価格がトン当たり81,500円に変動したため、基準単位数料金に対応する調整単位数料金を算定させていただきます。この調整により前月分調整単位数料金と比べ1m³当たりマイナス95銭の調整となり、1ヵ月平均37m³使用する一般家庭の場合、35円の値下がりとなります。

平成25年12月の検針分料金表(消費税込み)

契約種別	基本料金 【円/月】	流量基本料金 【円/m ³ 】	調整単位数料金 (12月分) 【円/m ³ 】	調整単位数料金 (11月分) 【円/m ³ 】 <small>【参考】</small>		
一般契約	料金表 A	546.0円	—	124.43円	125.38円	
	料金表 B	619.5円	—	120.34円	121.29円	
	料金表 C	1,079.4円	—	118.69円	119.64円	
小型空調契約	1種	冬期	2,625.0円	—	108.18円	—
		その他期	2,625.0円	—	—	87.85円
空調夏期契約	2種	冬期	945.0円	—	112.38円	—
		その他期	945.0円	—	—	92.05円
空調夏期契約	1種	—			91.74円	
	2種	一般契約に適用する料金表に準拠			100.14円	
	3種	—			107.87円	

●〈小型空調契約〉冬期:12月～3月 その他期:4月～11月

●〈空調夏期契約〉12月～3月は一般契約に適用する料金表に準拠

調整単位数料金は、お客様に検針時にお配りする「ご使用量のお知らせ」票に記載しております。

●担当/営業企画室

年末年始における営業日のお知らせ

企業局ではガス漏れ等の緊急事態に備え、夜間・休日にかかわらず24時間体制をとっております。

○…平常通り (8:30～17:15)	△…緊急対応のみ	12/25 (水)	26 (木)	27 (金)	28 (土)	29 (日)	30 (月)	31 (火)	H26 1/1 (水)	2 (木)	3 (金)	4 (土)	5 (日)	6 (月)	7 (火)
習志野市企業局	☎047-475-3321	○	○	○	△	△	△	△	△	△	△	△	△	○	○

●担当/保安課 維持係

～ガスの開栓、ガス器具修理、販売に関する業務～

年末年始は、修理部品を含めガス器具の納品が遅れることがありますので、ご依頼はお早めにお申し付けください。

○…平常通り (9:00～18:00)	×…お休みです	12/25 (水)	26 (木)	27 (金)	28 (土)	29 (日)	30 (月)	31 (火)	H26 1/1 (水)	2 (木)	3 (金)	4 (土)	5 (日)	6 (月)	7 (火)
習志野ガス大久保センター様	☎047-474-1426	○	○	○	○	○	[注] 9:00 ～12:00	[注] 10:00 ～15:00	×	[注] 10:00 ～15:00	×	[注] 10:00 ～15:00	○	×	○
株習志野ガス設備工業	☎047-454-0025	○	×	○	○	○	×	×	×	×	×	×	○	○	○

[注] 待機業務(店舗での営業は行っていませんが、ガスの開栓、修理受付のみ電話にて対応します。)

●担当/開栓…料金課 器具修理、販売…営業企画室

ガス消費機器調査とガス漏れ検査にご協力ください

法令に基づき3年ごとにガスをご利用のお客様宅へ訪問して、ガス消費機器調査・ガス漏れ検査をします。調査・検査は企業局指定ガスサービス店が行います。

何かご不審な点がございましたら、調査員証明書の提示を求めると、習志野市企業局保安課にお問い合わせください。

●作業対象地区●

藤崎・大久保・三山の一部

●作業期間●

平成26年1月～3月

(訪問時期が前後する場合があります)

お願い ●お留守の場合は「不在連絡票」を入れさせていただきます。お客様のご都合の良い日をご連絡ください。ご連絡がないと作業ができません。ガス事故防止のためにご協力をお願いします。

検査費用は無料です

●担当/保安課 保安係

ガス・水道メーターの取替えにご協力ください

ガス・水道メーターは計量法で定める有効期限を迎える前に、取替える必要があります。対象のお客様には、事前に企業局よりハガキでお知らせいたします。取替え工事は「習志野市管工事協同組合」が行います。何かご不審な点がございましたら、身分証明書の提示をもとめるか、習志野市企業局保安課にお問い合わせください。

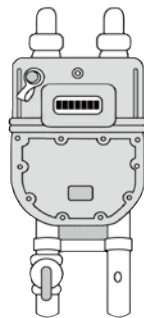

一般のガスメーターは**10年**
業務用ガスメーターは**7年**
水道メーターは
8年が有効期限
となります。



取替え費用は無料です

●担当/保安課 維持係

おたのしみ あじさいパズル

A～Kまでの文字を順番に並べるとある言葉が出来ます。その11文字をハガキに書いて送ってください。4つの二重枠にはそれぞれ「ア」「ジ」「サ」「イ」の4文字が入ります。たくさんのご応募お待ちしております。

1		2	3	4	5	6
	J		E	B		C
		7		8		
			G			
9	10		11		12	
		H				K
13		14			15	
	16	19		17		I
18			19	20		21
						F
22			23	24	25	
		26			27	
28				29		
	A		D			

ヨコのカギ

- 茶葉を入れておき、湯を注ぎ入れる小型で口のついた容器。
- 黒部峡谷などで乗車できる〇〇〇〇電車。
- ヨーロッパにある国、首都はコペンハーゲン。9. 〇〇を締める。ねじとも呼ぶ。
- 〇〇〇、マゼンタ、イエロー。色の三原色
- おおいぬ座でもっとも明るい星。〇〇ウス。
- 自己〇〇〇(想像しているうちに、それをすっかり事実だと思い込むようになります。)
- 間食です。昔の八つ時に食べたことが言葉の由来のようです。
- 仮装大会の〇〇〇委員長は作曲家のKさんです。
- 各省庁の大臣の次の地位の役人。18. 花火を作るのに使います。
- 〇〇〇〇小学校(東習志野6丁目にある小学校です)。
- 〇〇あれば苦あり。両親に〇〇をさせる。
- 野球で走者が惜しいところでアウトになること。
- 海に住む十本足の軟体動物。大王〇〇。
- 長年使った道具に〇〇〇〇〇を感じる。
- 野菜ジュースを作ったり、みじん切りができます。
- 大きいエビです。房総の海にもいます。

タテのカギ

- チョウザメの卵の塩漬け。2. 暖簾に〇〇押し、〇〇相撲、〇〇試し。
- 心ばかりの贈り物。4. 音・色などの微妙な調子。5. 武士の給与。
- 〇〇〇〇競技場、〇〇〇〇劇場、〇〇〇〇公園。
- 〇〇〇〇をはかって(タイミング)。10. 小額の金を借りること。
- 長江の三角州に位置する港湾・商業都市。街の名がついたカニが有名。
- 相撲〇〇〇。大相撲の巡業などで披露される七五調の囃子歌。
- 料理屋などの女主人。18. ボラなどの卵巣を塩漬けにして干し固めた食品。珍味。
- 〇〇〇エイジング。21. 5本指の真ん中の指。
- グリーン〇〇〇、エアポート〇〇〇。入場料、会費などの意。
- 〇〇〇〇な人(はにかみや)。26. 〇〇顔、〇〇飯前、〇〇袋。
- 〇〇になる味。〇〇を直す。

【応募方法】 ハガキ等に①パズルの解答②住所③氏名④年齢⑤性別⑥電話番号⑦ガス・水道事業に対するご意見を必ずお書きのうえ、下記の応募先 までお送りください。正解者の中から抽選で30名の方に「千円分の習志野市内共通商品券」を進呈します。回答図はおりません。当選者の発表は賞品の発送をもって代えさせていただきます。

なお、お寄せいただいたご意見は「あじさい」の中で紹介させていただきます。(その場合、氏名は公表しません)

締切 平成26年1月10日(金)当日消印有効

宛先 〒275-8666 習志野市藤崎1-1-13
習志野市企業局 総務課「あじさいパズル」係 まで

栄養満点!

鯖入りとろろ汁

今回は東習志野にお住まいの佃さんに「鯖入りとろろ汁」を作っていただきました。このとろろ汁は鯖を入れるところが特長で、静岡の家庭料理として受け継がれています。

取材には照れ屋さんなサッカー少年の祐太郎さんと、お料理好きでしっかり者の理菜ちゃんにも参加していただき、楽しく取材を進めることができました。

とろろ汁というとなさりとした大人向けの印象があり、子供には物足りないかなと思いますが、作っていただいたとろろ汁は鯖缶を入れることにより、味とコクがしっかりつき、育ち盛りの祐太郎さんと理菜ちゃんも喜ぶ満足の味でした。ほかほかの麦ごはんにたっぷりかけていただきます。栄養もあって、何回もおかわりをしたくなるとろろ汁でした。

小松菜の煮びたしはみりん、めんつゆを入れることにより小松菜の苦みが抑えられます。油揚げに味がよく染みていて、まろやかでやさしい味です。



理菜 (りな) ちゃん 8歳

つばき 佃 由美子さん

祐太郎 (ゆうたろう) くん 10歳

作り方 <調理時間の目安>約 30分

●鯖入りとろろ汁

- 鯖の水煮の皮を取り除いてほくしておきます。(皮は取り除かなくてもできますが、仕上がりがきれいになります。)
- 水 400cc を沸かし、沸騰したら①を入れ、濃いめの味噌汁を作ります。
- 長芋の皮をむいて、すり鉢ですりおろし、すりこぎですります。(すり鉢がない場合はおろし金でも OK)
- ③に生卵を入れてすり、醤油を入れて更にすりまします。
- お好みのゆるさまで②の味噌汁を少しずつ入れてとろろ汁をのばします。
- ほかほかの麦ごはんに⑤をたっぷりかけて、小口ねぎをちらして出来上がり。

●小松菜の煮びたし

<調理時間の目安>約 10分

- 小松菜を 5cm 幅に切り、油揚げは短冊切りにして油抜きします。(油抜きはお好みでどうぞ。)
- 鍋に材料をすべて入れ、蓋をして中火にかけます。
- 一煮立ちしたら箸で混ぜ合わせ、火を止めます。

Point

- お米1合につき押し麦大さじ1の割合で!
 - 麦ごはんがとろろを吸ってしまうので熱いうちにすぐ食べる!
- ※押し麦とは、消化・吸収がしやすくなるよう、また、食感がよくなるように押しして平たくしてある麦です



●小松菜の煮びたし

- | | |
|------|------|
| 小松菜 | 1束 |
| 油揚げ | 1枚 |
| みりん | 大さじ1 |
| 醤油 | 大さじ1 |
| めんつゆ | 小さじ1 |



材 料 (4人分)

●鯖入りとろろ汁

- | | |
|----------------------------------|---------------|
| 長芋 | 大め半分 |
| | (大和芋なら小さめを1つ) |
| ※自然薯の場合は粘り気が強いので、粘度の強いとろろ汁になります。 | |
| 卵 | 1個 |
| 醤油 | 大さじ1 |
| 鯖水煮缶 | 1缶 |
| 味噌 | 大さじ3 |
| 水 | 400cc |
| 小口ねぎ | 適量 |
| 麦ごはん | 4膳分 |