

あじさい

No. 148

平成23年12月15日

第42回ガスフェスタの様子【平成23年11月12日(土)・13日(日)開催】

ウィズガス

▼子供達に大人気!!ふわふわのすべり台



▼料理実演も好評をいただきました



▼温もりを届けるガス器具の展示も大盛況



おかげさまで今年も大盛況!!たくさんのご来場ありがとうございました

CONTENTS

特集

平成22年度
習志野市公営企業会計決算のあらまし … 2、3

- 東日本大震災の報告と今後の取り組みについて … 4
- ガスのある暮らしを提案します!! … 5
 - ・ ガス温水式床暖房のご紹介
 - ・ 「ガス高効率給湯器 (エコジョーズ)」設置費補助制度のご案内
 - ・ 料理教室開催のお知らせ
- インフォメーション … 6、7
 - ・ マイコンメーターの復帰方法
 - ・ ガス機器の正しく安全な使い方
 - ・ メーターの取替えにご協力ください
 - ・ ガス消費機器調査及びガス漏れ検査について
 - ・ 習志野市公営企業運営協議会委員募集
 - ・ ガス料金調整のお知らせ (12月分)
 - ・ あじさいパズル
- わが家の味じまん No.104 … 8
 - ・ 年末年始業務のお知らせ

メーター取付数 (平成23年11月末現在)
 ガス 73,467件 (対前年743増)
 水道 53,641件 (対前年454増)

編集・発行/習志野市企業局業務部総務課

〒275-8666 習志野市藤崎1-1-13
 TEL: 047-475-3321
 FAX: 047-477-8984

この広報紙は再生紙を使用しています。

平成22年度

決算のあらまし

平成22年度（平成22年4月1日～平成23年3月31日）の経営状況についてご報告します。

ガス事業

ガス販売量は、4月から5月にかけて平均気温が低く推移したことで家庭用が増加、また、緩やかな景気回復により商業用・工業用が増加したことから、前年度対比4,355千m³（7.1%）の増加となりました。

事業収支において収入は、家庭用、大口用等の販売量が増加したことから、ガス売上は前年度対比7.0%の増収となりました。一方、費用にお

いても、ガス販売量の増加に伴い購入量も増加しましたが営業収支では、5,005万円の営業利益を計上することができました。

このほか受注工事、器具販売等の営業雑収支、営業外収支を加え、特別損失の東日本大震災による復旧費用を差し引いた純利益は2億2,342万円となりました。

災害に強いガス管

古くなったガス管は、毎年計画的に災害に強いガス管に更新しており、東日本大震災においてもその効力を発揮いたしました。

今後も、災害に強いガス管への入替を進めてまいります。

本年度は総延長9,702mを布設いたしました。内訳は、供給改良工事等5,637m、負担金工事4,065mであります。

●ガス事業の目的別収支内訳 ※消費税等は含んでおりません。
（ ）内は構成比です。
（下記の表は、ガス料金・工事代金・器具販売等の収入や、ガスをお客さまの家庭等へ送り届ける費用のグラフです。）

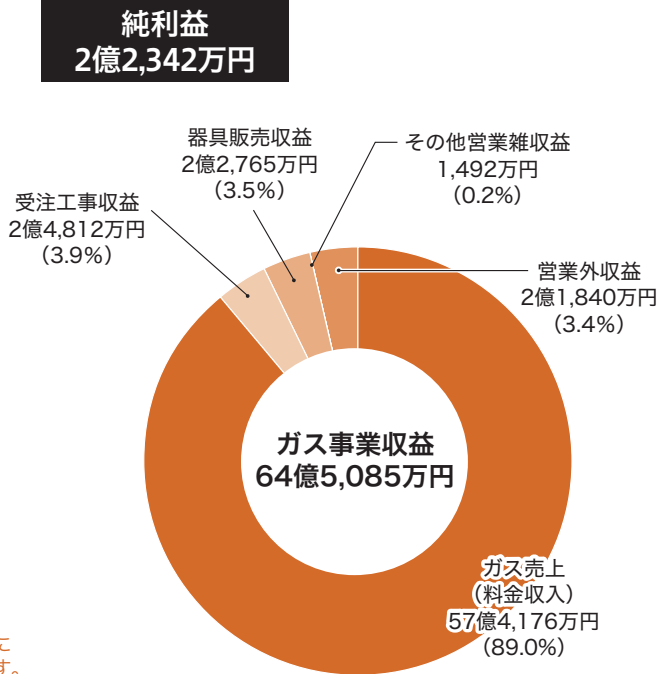
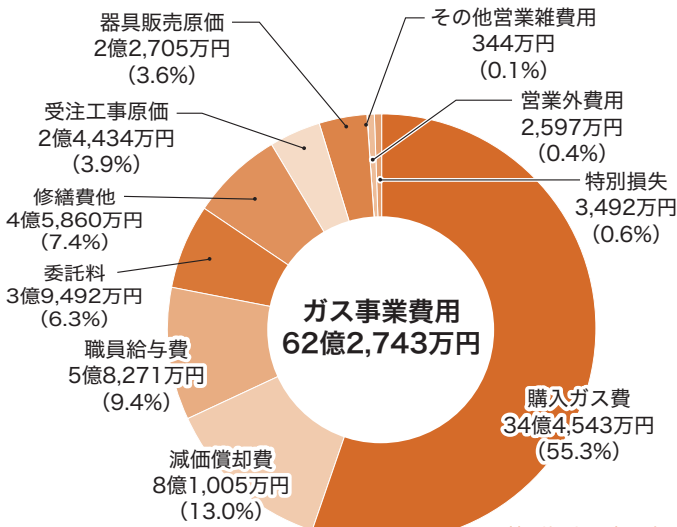

語句の説明《費用グラフ》

購入ガス費…製品ガス購入代金
減価償却費…固定資産の資産価値減少分を耐用年数に応じて計算した費用。
また、老朽化した設備更新事業費などの補填財源の一部となる費用
職員給与費…職員の給料、手当などの費用
委託料…業務委託に係る費用
修繕費他…建物、導管、機械施設等の維持管理に係る費用やその他営業活動の費用
受注工事原価…お客様よりお請けした宅地内ガス設備工事に係る費用
器具販売原価…ガス機器販売に係る費用
その他営業雑費用…冷暖房機器等の点検・修理に係る費用
営業外費用…支払利息などの費用
特別損失…通常の経営に伴うものでなく、災害損失等のため臨時かつ巨額の支出が必要とされる場合に係る費用

語句の説明《収益グラフ》

ガス売上…ガス料金収入
受注工事収益…お客様よりお請けした宅地内ガス設備工事に伴って得た収入
器具販売収益…ガス機器の販売によって得た収入
その他営業雑収益…冷暖房機器等の点検・修理によって得た収入
営業外収益…受取利息及び負担金収入やその他営業活動によって得た収入

●平成22年度 ガス事業会計決算比較表

※金額は消費税等含まず。 ※▲…減

区分	22年度決算	21年度決算	前年度差引	増減率 (%)	
業務量	ガス販売量(千m ³)	66,023	61,668	4,355	7.1
	年度末お客様(メーター)取付件数	73,162	72,911	251	0.3
収益的収支	事業収益(万円)	645,085	611,251	33,834	5.5
	事業費用(万円)	622,743	581,454	41,289	7.1
資本的収支	資本的収入(万円)	10,421	6,896	3,525	51.1
	資本的支出(万円)	87,820	82,937	4,883	5.9

収益的収入・支出…企業の経営活動に伴い発生する全ての収益とそれに対応する全ての費用。
資本的収入・支出…施設の整備、拡充等の建設改良費及び企業償還金の支出とその財源となる収入。

3月11日に発生した東日本大震災ではいち早く復旧することができました。 ガス・水道の安定供給に努め、お客様のライフラインを今後も守ってまいります。

水道事業

水道販売量は、口径20ミリの一般需要家の増加や大口需要家の使用量が増加したことから、前年度対比155千m³(1.3%)の増加となりました。

事業収支において収入は、販売量が増加したことから給水収益は前年度対比1.5%の増収となりました。一方、費用においても動力費等が増加し

ましたが営業収支では7,331万円の営業利益を計上することができました。

このほか営業外収支を加え特別損失の東日本大震災による復旧費用を差し引いた純利益は6,938万円となりました。

災害に強い水道管

古くなった水道管は、毎年計画的に災害に強い水道管に更新しており、東日本大震災においてもその効力を発揮いたしました。

今後もガス管と同様に、災害に強い水道管への入替を進めてまいります。

本年度は総延長3,510mを布設いたしました。内訳は、供給改良工事等2,166m、負担金工事1,344mであります。

●水道事業の目的別収支内訳

※消費税等は含んでおりません。
()内は構成比です。

(下記の表は、水道料金等の収入や、お水をお客さまの家庭等へ送り届ける費用のグラフです。)

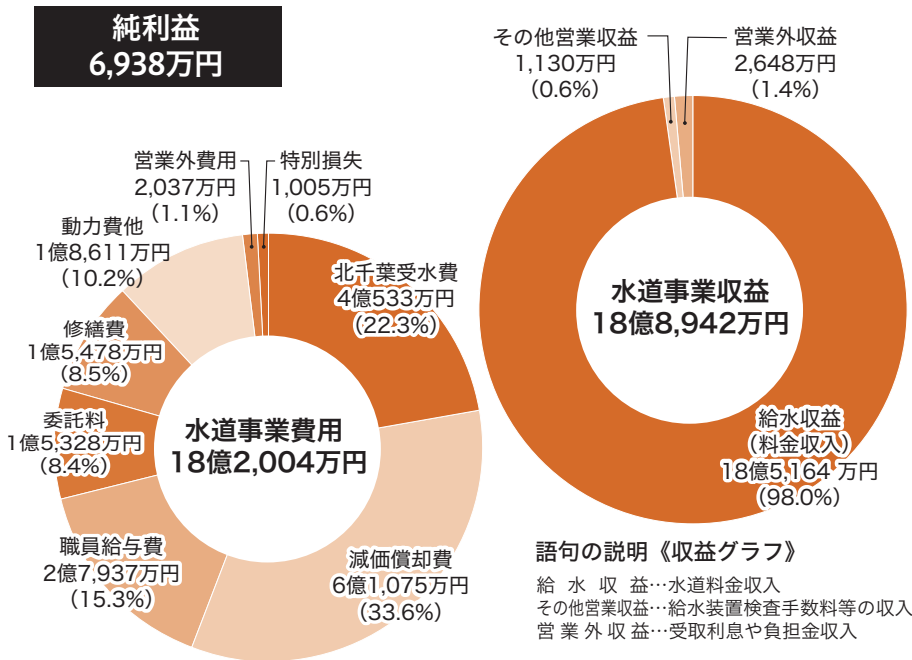

※特別損失は東日本大震災に伴う水道管の復旧費用です。

●平成22年度 水道事業会計決算比較表

語句の説明《費用グラフ》

北千葉受水費…北千葉広域水道企業団より供給を受ける水の購入代金
減価償却費…固定資産の資産価値減少分を耐用年数に応じて計算した費用。
また、老朽化した設備更新事業などの補填財源の一部になる費用
職員給与費…職員の給料、手当などの費用
委託料…業務委託に係る費用
修繕費…建物、配水管、機械施設等の維持管理に係る費用
動力費他…機械装置等の運転に係る電力料及び燃料費やその他営業活動の費用
営業外費用…支払利息などの費用
特別損失…通常の経営に伴うものでなく、災害損失等のため臨時かつ巨額の支出が必要とされる場合に係る費用

●平成22年度 水道事業会計決算比較表

区 分		22年度決算	21年度決算	前年度差引	増減率 (%)
業 務 量	水道販売量 (千m ³)	12,184	12,029	155	1.3
	年度末お客様 (メーター) 取付件数	53,248	53,009	239	0.5
収益的収支	事業収益 (万円)	188,942	186,202	2,740	1.5
	事業費用 (万円)	182,004	179,719	2,285	1.3
資本的収支	資本的収入 (万円)	24,894	40,352	▲15,458	▲38.3
	資本的支出 (万円)	55,421	48,651	6,770	13.9

収益的収入・支出…企業の経営活動に伴い発生する全ての収益とそれに対応する全ての費用。
資本的収入・支出…施設の整備、拡充等の建設改良費及び企業償還金の支出とその財源となる収入。

平成22年度 決算審査意見

習志野市監査委員 近藤 一夫
習志野市監査委員 宮本 博之

平成22年度決算審査の結果、決算関係書類は正確で、概ね適正な予算執行と認められました。

ガス事業会計では、ガス販売量は主に工業用の販売が増加したことにより増加しガス売り上げが増収した一方で、ガス販売量の増加で購入ガス費も増加となりましたが、営業利益を計上しております。

水道事業会計では、給水世帯数の増加等により水道販売量が増加したことにより、営業利益を計上しております。

両事業とも財務比率は良好であり、東日本大震災に伴う災害復旧費の特別損失があったものの、前年度に引き続き純利益を計上し、近隣事業者との比較において低廉な料金体系であることから、公営企業として、経営状況は概ね適切であるものと認められました。

今後の事業展開においては、企業の経済性を発揮するとともに、東日本大震災を契機にガス・水道事業は都市機能維持の基幹事業であることを再認識し、今後も災害時の備えを計画的に進め、安全で安定した供給を堅持して、公共の福祉増進に寄与されますよう、一層の努力を要請いたします。

※金額は消費税等含まず。 ※▲…減

特別
付録

平成
22
年度

貸借対照表

年度末の財産の状態を表した表です

●ガス事業

(円)

1.固定資産	
(1)有形固定資産	
イ 土地	1,126,427,900
ロ 建物	294,922,439
ハ 構築物	54,891,227
ニ 機械及び装置	361,404,890
ホ 導管	8,942,285,141
ヘ 工具器具及び備品他	194,159,038
有形固定資産合計	10,974,090,635
(2)無形固定資産	38,247,142
(3)投資	1,300,000
固定資産合計	11,013,637,777
2.流動資産	
(1)現金預金	3,628,090,859
(2)売掛金	286,288,195
(3)未収金	243,840,801
(4)貯蔵品	38,957,889
(5)短期貸付金	3,500,000,000
(6)前払費用他	6,645,302
流動資産合計	7,703,823,046
資産合計	18,717,460,823
3.固定負債	
(1)退職給与引当金	618,478,639
(2)修繕引当金	207,184,000
固定負債合計	825,662,639
4.流動負債	
(1)買掛金	371,048,579
(2)未払金	864,518,723
(3)預り金他	183,612,198
流動負債合計	1,419,179,500
5.資本金	
(1)自己資本金	7,709,008,957
(2)借入資本金	1,054,566,239
資本金合計	8,763,575,196
6.剰余金	
(1)資本剰余金	6,560,222,333
(2)利益剰余金	1,148,821,155
剰余金合計	7,709,043,488
負債資本合計	18,717,460,823

●水道事業

(円)

1.固定資産	
(1)有形固定資産	
イ 土地	885,130,973
ロ 建物	664,943,192
ハ 構築物	12,979,959,796
ニ 機械及び装置	1,675,156,111
ホ 工具器具及び備品他	229,052,119
有形固定資産合計	16,434,242,191
(2)無形固定資産	23,844,501
(3)投資	1,600,000
固定資産合計	16,459,686,692
2.流動資産	
(1)現金預金	3,273,890,189
(2)未収金	343,867,818
(3)貯蔵品	14,548,184
(4)短期貸付金	1,000,000,000
(5)前払費用	156,060
流動資産合計	4,632,462,251
資産合計	21,092,148,943
3.固定負債	
(1)退職給与引当金	133,501,318
(2)修繕引当金	75,700,000
固定負債合計	209,201,318
4.流動負債	
(1)未払金	349,293,433
(2)預り金他	79,519,727
流動負債合計	428,813,160
5.資本金	
(1)自己資本金	2,214,714,789
(2)借入資本金	1,182,453,069
資本金合計	3,397,167,858
6.剰余金	
(1)資本剰余金	16,638,528,461
(2)利益剰余金	418,438,146
剰余金合計	17,056,966,607
負債資本合計	21,092,148,943

語句の説明《貸借対照表》(ガス・水道事業共通)

有形固定資産…土地や建物など形のある固定資産
 無形固定資産…権利など形をもたない固定資産
 投資…投資有価証券や長期貸付金、出資金など
 現金預金…普通預金や定期預金など
 売掛金…まだ収入されていないガス料金
 未収金…まだ収入されていない工事代金など
 貯蔵品…工事材料やメーター、ガス器具など
 短期貸付金…貸付日の翌日から1年以内に返済される貸付金
 前払費用他…一定の契約に従い、未だ提供されていない役務に対して支払った対価など
 退職給与引当金…将来の退職手当支給に対応するために計上された引当金

修繕引当金…巨額の修繕費の発生に対応し、毎年度の修繕費の平準化を図るために計上された引当金
 買掛金…これから支払う購入ガス代金、ガス器具代金など
 未払金…これから支払う工事代金、物品購入代など
 預り金他…還付金や保証金など
 自己資本金…他会計からの追加出資額や、積立金を使用して建設改良等を行った額
 借入資本金…建設改良を行う資金として借入れた企業債の残高
 資本剰余金…工事負担金や補助金など
 利益剰余金…営業活動から生じた利益を積立金として計上したもので、減債積立金や建設改良積立金など

東日本大震災の報告と今後の取り組みについて

3月11日の東日本大震災において被災された皆様にご心よりお見舞い申し上げます。

先日、習志野市企業局では東日本大震災の被害状況を踏まえた防災訓練を実施いたしました。そこで今回、防災訓練の報告とあわせて、あらためて皆様に東日本大震災の被害・復旧状況、今後の見通しを報告させていただきます。

震災によるガス・水道の被害状況

習志野市企業局供給エリア内でのガス・水道の供給停止はありませんでした。軽微なガス漏れや漏水、赤水等の被害はありましたが、それらも全て復旧しております。

●JR総武線より南側(海側)地域の水道は千葉県水道局です。

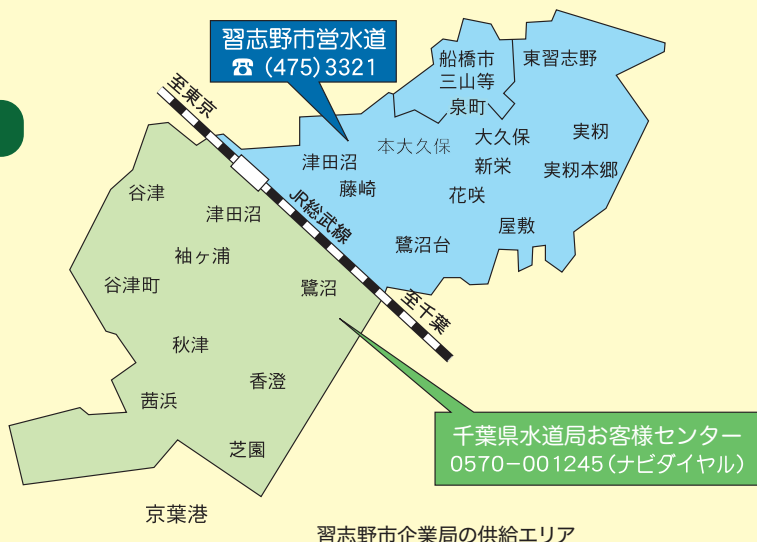

企業局の震災対応

■ガス事業

震災当日の3月11日に「ガス漏れ、マイコンメータ作動等」のため関係企業(習志野市ガス工事店、管工事組合、ガスサービス店等)の応援を要請し、当日は15社64人が出動、3月27日までに延べ約390人の復旧応援協力による迅速な災害復旧に取り組みました。

■水道事業

ガス同様、震災当日の3月11日に「漏水、赤水対応等」のため関連企業に応援を要請し、復旧応援協力による災害復旧に取り組みました。また配水管内部にたまった赤水を消火栓や排水弁等から抜く赤水ドレン作業を迅速に実施いたしました。

このほかに応急給水用タンクによる袖ヶ浦団地への応急給水や、現在も実施している企業局での応急給水、集合住宅への受水槽修理のための給水等、多方面での応急給水活動を展開いたしました。



▲企業局での応急給水の様子



▲受水槽修理のための応急給水の様子(給水車で応急給水)

より震災に強い企業局を目指します

習志野市企業局では今回の震災でも実績のある耐震性が高いポリエチレン管をガス埋設管として採用しております。また、水道埋設管についても今年度よりポリエチレン管を採用しております。



▲ガス用ポリエチレン管の継手

冒頭にも報告させていただきましたが、平成23年10月1日に企業局職員85名、協力業者27社が参加する大規模な防災訓練を実施しました。この訓練は、習志野市周辺に震度6弱の直下型地震が発生した事を想定したもので、災害時における出動体制等について再確認しました。



▲防災訓練の様子



ガスのある暮らしを **提案** します!!

～優しくあなたを暖めます～ **ガス温水式床暖房のご紹介**

ガス温水式床暖房の特徴 (快適 7 つの効能)

●その1●

足元からぽかぽか。体全体が暖まります。

●その3●

温風暖房とは異なり風がないので、ほこりを舞上げずぜんそくやアレルギーにもやさしいクリーンな室内を保てます。

●その4●

一定した温度を保ち、頭寒足熱の理想の暖かさ。お肌の乾燥も防ぎます。

●その2●

立ち上がり早く、温度ムラも少ない暖房です。

●その6●

家中で一番快適な部屋には自然と家族が集まります。ゆったりとした団らんを演出するのも床暖房の魅力です。

●その5●

お部屋のすみずみまで暖かく、お年寄りやお子様にも安心です。

●その7●

機器本体やコードが室内になく、ファンの音もない静かな暖房です。



簡単後付けタイプもあります

今お使いの床の上から貼るだけで大丈夫。床の解体などの大がかりな工事が不要です。

機器本体にエコジョーズタイプもあります

エコジョーズタイプを付けたら下記に記載している補助金の対象になります。

お問い合わせ先 ▶ (株) 習志野ガス設備工業 TEL047-454-0025 (木曜定休) 習志野ガス大久保センター (株) TEL047-474-1426 (月曜定休)

「ガス高効率給湯器(エコジョーズ)」 設置費補助制度のご案内



習志野市では、地球温暖化防止対策の一環として、エネルギーの有効利用による環境への負担低減を図るため、住宅用ガス高効率給湯器を設置した方に対し、設置費の一部を補助しています。なお、申請の受付は平成24年2月29日(水)までで予算の範囲内とします。申請方法等詳細は市のホームページをご参照ください。

対象者

主な要件として、平成23年4月1日以降に自ら居住する市内の住宅に新たに機器を設置、または設置された市内の住宅を購入した方で、申請時に本市に住民登録があり、住民税の滞納がない方。

お問合せ

習志野市役所 環境政策課
☎047-451-1151(内線 258)

料理教室 開催のお知らせ

大人気 ごちそうレシピ 「～プレミアムなプレゼントケーキ～」 募集人数 24名

大人気の東京ガスキッチンランドでの教室も、今年度最後の開催となります。今回は、プレゼントにぴったりなケーキです。チョコレートのパウンドケーキに加える二種類のナッツとカラメルが味のアクセントになり、甘いだけでなくいろいろな味が楽しめるケーキです。

開催日時	開催場所	申込期間
2/3(金) 9:30～14:30	キッチンランド千葉	1/15～1/26

※企業局に集合し、バスにて送迎いたします。時間については、バス移動の時間を含みます。東京ガスキッチンランド千葉(千葉市美浜区幸町1-6-8)

一般向け公民館開催、キッチンランド開催時のお客様の声

料理の品数も多くても、事前のデモンストレーションが2回に分かれていたので分かりやすかった。(42歳・女性)

すごく美味しかったので、家で作って家族に食べてもらいたいです。(30歳・女性)

「料理は難しい物」という考えが払拭出来ました。(61歳・男性)

参加費:500円

*対象はガス供給・給水エリアにお住まいの18歳以上の方
*応募多数の場合は抽選といたします。
*なお、計画停電や食材確保等の状況により、内容が変更となる場合がございます。

詳しくは、「広報習志野」・「ホームページ」でお知らせいたします。

営業企画室「料理教室」担当までお電話又はFAXでお申込ください。

FAX記入内容は開催日・開催名・氏名・住所・連絡の取れる電話番号・年齢

TEL 047-475-3305

(受付時間:月曜～金曜8:30～17:00) ※土日祝日は、FAXのみの受付

FAX 047-493-8989 (24時間受付)

※お申込をいただきましたお客様情報は、当局の料理教室の運営に必要な範囲で使用いたします。ご本人に無断で第三者に開示・提供することはありません。

INFORMATION

ガスが出なくなったときは・・・

マイコンメーターが異常を感知しガスを遮断した可能性があります。

■マイコンメーターが遮断作動するとき

- ・異常に多量のガスが流れたとき
- ・ガスを使用中に大きな地震(衝撃)を感知したとき
- ・ガスを使用中にガスの圧力が異常に低下したとき
- ・ガスを長時間使用したとき

ガスが出なくなった場合、いずれかの原因が考えられます。マイコンメーターの復帰方法の手順に従って復帰を行ってください。

■ガスは出ているがマイコンメーターの表示ランプが点滅しているとき

- ・微量のガスが漏洩しているとき
- ・口火連続使用しているとき(30日以上)

※点滅のみの場合、口火などの連続使用の可能性があります。ガス機器の使用を中止し1時間経ってから点滅が消えたのを確認し、使用してください。それでも点滅が消えない場合は、企業局へご連絡をお願いいたします。

マイコンメーターの復帰の手順

表示ランプが点滅してガスが止まったら

機器の消し忘れやガスせんの誤開放、ゴム管のはずれがないかを確認し、次の順序で復帰してください。

- ①すべてのガス機器をとめる。
※屋外の機器も忘れずに。
※メーターガスせんは閉めない。
- ②復帰ボタンのキャップをはずす。
- ③復帰ボタンを奥までしっかりと押して、すぐ指を離す。ボタンは元に戻り、表示ランプが再び点滅。キャップを元に戻す。
- ④約3分待つ。この間にマイコンメーターが安全を確認。表示ランプの点滅が消えるとガスが使えます。

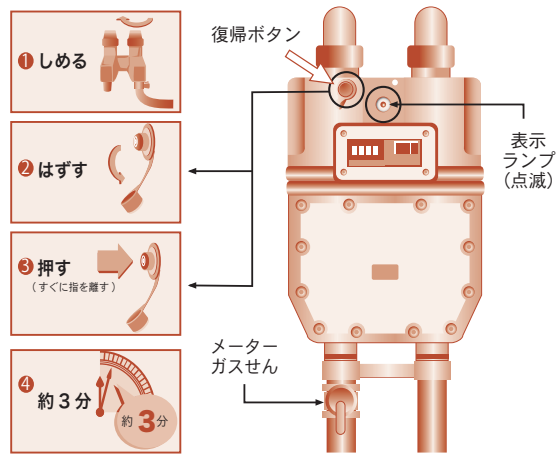

●担当/保安課 維持係

ガス機器は正しく安全に使いましょう

換気が不十分な状態でガス機器を使用すると、不完全燃焼となり、CO(一酸化炭素)が発生し、中毒となる恐れがあります。



ストーブ

- ストーブをお使いになるときは
30分に1回は、窓をあけるなどして新鮮な空気と入れかえてください。

小型湯沸器

- 換気扇を回すか窓をあけましょう
小型湯沸器をご使用のときは、必ず換気扇を回すか、窓をあけましょう。(湯沸器を使うと自動的に換気扇が回る、連動換気扇スイッチを取り付けると便利です。)

●担当/保安課 保安係

メーターの取替えにご協力ください

ガス・水道メーターは計量法で定める有効期限を迎える前に、取替える必要があります。対象のお客様には、事前に企業局よりハガキでお知らせいたします。取替え工事は「習志野市管工事協同組合」が行います。何かご不審な点がございましたら、身分証明書の提示をもとめるか、習志野市企業局保安課にお問合わせください。

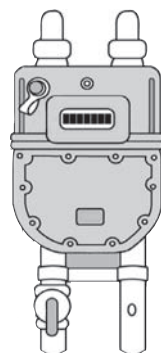

- 一般のガスメーターは10年
 - 業務用ガスメーターは7年
 - 水道メーターは8年
- が有効期限となります。



取替え費用は無料です

●担当/保安課 維持係

INFORMATION

ガス消費機器調査とガス 漏れ検査にご協力ください

法令に基づき3年ごとにガスをご利用のお客様宅を訪問して、ガス消費機器調査・ガス漏れ検査をします。調査・検査は企業局指定ガスサービス店が行います。何かご不審な点がございましたら、身分証明書の提示をもとめるか、習志野市企業局保安課にお問合わせください。

- 作業対象地区 **東習志野**
- 作業期間 **平成24年1月～3月**
(訪問時期が前後する場合があります)

お願い ●お留守の場合は「不在連絡票」を入れてさせていただきます。お客様のご都合の良い日をご連絡ください。お客様からのご連絡がないと作業ができません。ガス事故防止のためにご協力をお願いします。

検査費用は無料です

●担当/保安課 保安係

募集 習志野市公営企業運営協議会委員

運営協議会は、企業局が行う事業の健全化と能率的な運営を図る目的で設置されております。今回は次のとおり募集します。

- 応募資格・・・市営ガスまたは水道をご利用の年齢が20歳以上のお客様で、平日の会議に出席できる方。
- 募集人数・・・3名
- 応募方法・・・住所・氏名・生年月日・職業・電話番号をご記入の上封書にて、平成24年1月5日(木)【当日消印有効】までにお申し込みください。詳細につきましては申し込み後、別途書類(応募書・履歴書)を提出していただきます。
- 送付先・・・〒275-8666 習志野市藤崎1-1-13
習志野市企業局業務部総務課 まで

◆ガス料金(基準単位数料金)調整のお知らせ◆

平成23年7月から9月までの貿易統計に基づくLNG及びLPGの3ヵ月平均価格がトン当たり67,140円に変動したため、基準単位数料金に対応する調整単位数料金を算定させていただきます。この調整により前期調整単位数料金と比べ1m³当たりプラス44銭の調整となり、1ヵ月平均37m³使用する一般家庭の場合、16円の値上がりとなります。

平成23年12月の検針分料金表(消費税込み)

契約種別	基本料金 【円/月】	流量基本料金 【円/m ³ 】	調整単位数料金 (12月期) 【円/m ³ 】	調整単位数料金 (11月期) 【円/m ³ 】 <small>【参考】</small>	
一般契約	料金表 A	546.0円	—	116.47円	116.03円
	料金表 B	619.5円	—	112.38円	111.94円
	料金表 C	1,079.4円	—	110.73円	110.29円
小型空調契約	1種	冬期	2,625.0円	—	100.22円
		その他期	2,625.0円	—	78.50円
空調夏期契約	2種	冬期	945.0円	—	104.42円
		その他期	945.0円	—	82.70円
空調夏期契約	1種	—		—	82.39円
	2種	—		—	90.79円
	3種	—		—	98.52円

- 〈小型空調契約〉冬期:12月～3月 その他期:4月～11月
- 〈空調夏期契約〉12月～3月は一般契約に適用する料金表に準拠
- 調整単位数料金は、お客様に検針時にお配りする「ご使用量のお知らせ」票に記載しております。

●担当/営業企画室

おたのしみ あじさいパズル

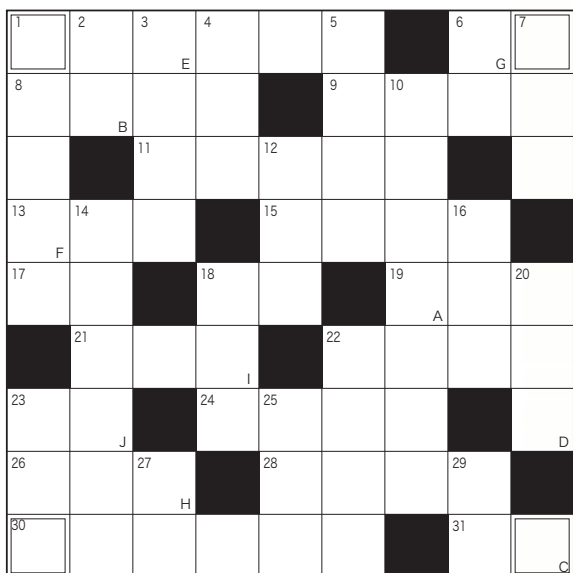

【応募方法】 ハガキ等に①解答②住所③氏名④年齢⑤性別⑥電話番号⑦ガス水道事業に対するご意見・ご希望を書いて送ってください。解答図はいりません。

- 賞品 千円分のQUOカードを30名の方に
- 締切 平成23年12月31日(土)当日消印有効
- 宛先 〒275-8666 習志野市藤崎1-1-13
習志野市企業局業務部総務課 まで

A～Jまでの文字を順番に並べるとある言葉が出来ます。
その10文字をハガキに書いて送ってください。
4つの二重枠にはそれぞれ「ア」「ジ」「サ」「イ」の4文字が入ります。

ヨコのカギ

1. アメリカ合衆国、カリフォルニア州の州都。 6. ○○を付かれる、○○討ち。
8. 長さの単位。(3分の1ヤード、30.48cm)
9. 事の成り行きなどについてはっきりしないままにしておく様子。
11. 感傷的な通俗劇。
13. あの人はどうも○○が食い違う。 15. ○○○○乱麻を断つ。
17. 勝負を分ける明と○○。 18. ビール○○、花○○。
19. 不要な脂肪分を取り去ること。 21. ○○○の言葉、○○○を破る。
22. 板付き、竹輪、笹などあります。 23. はったはった丁か○○か。
24. 政党などが宣伝・報告用に発行する新聞雑誌。
26. 海中に住む魚の形をした大型の哺乳動物。 28. ○○○○な子供たち。
30. パー5のホールを2打でカップイン。 31. ○○を投げる、○○加減。

タテのカギ

1. 青玉(9月の誕生石)。 2. ○○を残さぬよう。
3. 醤油・みそ・塩などあります。 4. ○○○ノーム、○○○ポリス
5. 時節○○○○。 6. ブレーキを○○、じだんだを○○。
7. ヒーリング、日本語で言うと。 10. 日本人独特の精神。
12. 排水などに使う粘土を焼いて作った管。
14. 豆腐、ゴボウなどを油で炒めて実としたすまし汁。
16. ウナギに似て平たく口の上がった魚で鋭い歯がある。 18. 判官○○○。
20. 力士としての呼び名。 22. 豪州の○○○○航空。 23. ○○○の殿堂。
25. 衣服の内側に入れ体を温める道具。
27. 雌の馬と雄の口バとの間に出来た雑種。 29. 今日の朝。

たくさんのご応募お待ちしております。

中台真弥 (まみ) ちゃん 11歳

雄太 (ゆうた) 君 8歳



優しく作れる定番洋食の アレンジ料理!!

今回は、花咲にお住まいの中台さんのお宅に伺わせていただきました。ご紹介いただいた料理「簡単オムライス」は料理が大好きだという小学校5年生の真弥ちゃんに作っていただきました。真弥ちゃんはとてもしっかり者で、お母さんが忙しい時などは夕食を作ることもあるそうです。また、お母さんにアドバイスを受けながらいろいろな料理にもチャレンジをしているとのことでした。弟の雄太君もお姉ちゃんのお手伝いにかけてです。

料理を作る上で何が楽しいかを聞いたところ「みんなが喜んで食べてくれると思うと楽しく作れる」と答えてくれました。また、二人とも愛犬のイプちゃんが大好きで、イプちゃんの顔を書いてくれたのも真弥ちゃんです。こういう遊び心一つとっても、料理を楽しむコツがもしないですね。

この「簡単オムライス」は、玉ねぎやベーコンの歯ごたえがアクセントで、チーズの風味がほどよく口の中に広がります。ケチャップの酸味と、バター、ベーコンの油分のバランスも良く、本格的な洋食をいただいた気分になりました。今回ご紹介いただいた料理は全てを一緒に炒めるので短時間で作れる上に後片付けも楽ちんです。お子さんがいるお家では一緒に作って料理に興味を持ってもらうのに最適ではないでしょうか？

「野菜スープ」も冷蔵庫にあるもので作ってくれました。具材がスープになじんでいて味付けが絶妙。これからの寒い時期に体が温まる1品です。皆さんもぜひ試してみてくださいはいかがですか？

簡単オムライス

作り方

- ①玉ねぎ、ベーコンをあらめのみじん切りにし、フライパンにバター（大さじ1）を入れて炒める
- ②ボールに①と、ご飯、卵、チーズ、塩、コショウ、コンソメを入れて混ぜる
- ③フライパンにバター（適量）を足して軽く混ぜる様に炒めてから片側によせて形を整えてお皿に移しケチャップをかけたら出来上がり

材料

(2人分)※写真は1人分

- ご飯……………お茶碗2杯分
- 卵……………2個
- 玉ねぎ……………1/2個
- ベーコン……………4枚
- とろけるチーズ……………1枚
- コンソメ……………小さじ1
- 塩、コショウ……………少々
- バター……………適量
- ケチャップ……………適量

簡単オムライス&野菜スープ



愛犬イプちゃんの顔

材料

(2~3人分)※写真は1人分

- ジャガイモ……………1個
- キャベツ……………2~3枚
- エノキ……………1/2束
- 玉ねぎ……………1/4個
- ベーコン……………1枚
- 小さいマカロニ……………適量
- 水……………600cc
- コンソメ……………2コ
- 塩コショウ……………適量

5mm角
くらいに切る

※中台さん宅では、上記の材料でなくとも冷蔵庫にあるものをアレンジして作っているそうです。

オムライスと相性抜群!!

野菜スープ

作り方

- ①塩、コショウ以外の材料すべてを火にかける
- ②ジャガイモがやわらかくなったら、塩、コショウで味をととのえて出来上がり

年末年始業務のお知らせ

企業局ではガス漏れ等の緊急事態に備え、夜間・休日にかかわらず24時間体制をとっております。

年末年始は修理部品の納品が遅れることがありますので、修理点検のご依頼はお早めにお申し付けください。〈お問合せ〉☎047-475-3321

○ ……平常どおり営業	✕ ……お休みです	12/25 (日)	26 (月)	27 (火)	28 (水)	29 (木)	30 (金)	31 (土)	H24 1/1 (日)	2 (月)	3 (火)	4 (水)	5 (木)	6 (金)	7 (土)	8 (日)
習志野市企業局	☎047-475-3321	✕	○	○	○	✕	✕	✕	✕	✕	✕	○	○	○	✕	✕
習志野ガス大久保センター(株)	☎047-474-1426	○	✕	○	○	○	[注] 9:00~12:00	[注] 10:00~15:00	✕	[注] 10:00~15:00	✕	[注] 10:00~15:00	○	○	○	○
〃 実籾営業所	☎047-471-6131	○	✕	○	○	✕	✕	✕	✕	✕	✕	✕	○	○	○	○
(株)習志野ガス設備工業	☎047-454-0025	○	○	○	○	✕	✕	✕	✕	✕	✕	✕	✕	○	○	○
〃 JR津田沼駅前店	☎047-479-0217	○	✕	✕	✕	✕	✕	✕	✕	✕	✕	✕	✕	○	○	○

[注] ……待機業務（開栓・閉栓・簡単な修理等、電話対応のみとなっております。店舗での営業は行っていません。）